

SONY®

Руководство по эксплуатации

Xperia™ Z
C6603/C6602

Содержание

Хрегіа™ Z Руководство по эксплуатации.....	6
Начало работы.....	7
Что такое Android™?.....	7
Обзор устройства.....	7
Детали устройства.....	8
Включение и выключение телефона	10
Блокировка экрана.....	11
Руководство по настройке.....	11
Учетные записи и службы.....	11
Знакомство с основными функциями устройства.....	12
Использование клавиш.....	12
Аккумулятор.....	12
Использование сенсорного экрана.....	15
Использование экрана блокировки.....	17
Начальный экран.....	18
Доступ и работа с приложениями.....	21
Состояния и уведомления.....	23
Меню параметров.....	25
Ввод текста с клавиатуры.....	25
Настройка устройства.....	30
Усиление звука динамиков.....	33
Память.....	33
Использование мини-гарнитуры	34
Параметры Интернета и передачи сообщений.....	34
Управление передачей данных.....	35
Параметры мобильной сети.....	36
Google Play™.....	38
Начало работы с Google Play™	38
Загрузка из Google Play™	38
Очистка данных приложения.....	38
Разрешения.....	39
Установка приложений, не входящих в каталог Google Play™	39
Вызовы.....	40
Экстренные вызовы.....	40
Обработка вызовов.....	40
Голосовая почта.....	42
Несколько вызовов.....	42
Конференции.....	42
Параметры вызовов.....	43

Контакты	45
О программе Контакты.....	45
Передача контактов на новое устройство.....	45
Контакты обзор экрана.....	47
Управление контактами.....	47
Коммуникации с контактами.....	49
Совместное использование контактов.....	50
Создание резервной копии контактов.....	50
Передача сообщений	51
Использование текстовых и мультимедийных сообщений.....	51
Параметры текстовых и мультимедийных сообщений.....	52
Google Talk™	53
Электронная почта	54
Начало работы с электронной почтой.....	54
Использование электронной почты.....	55
Приложение WALKMAN	59
О приложении WALKMAN	59
Передача мультимедийных файлов на устройство	59
Использование приложения WALKMAN	60
Визуализатор	61
Получение дополнительной информации о дорожке исполнителя.....	61
Использование меню «Моя музыка» для упорядочения дорожек	61
Управление списками воспроизведения.....	63
Виджет WALKMAN	64
Защита слуха.....	64
Музыкальные службы	65
Технология TrackID.....	65
Music Unlimited™	66
Использование службы PlayNow™	66
FM-радио	68
Об FM-радио.....	68
Работа с избранными радиостанциями.....	69
Параметры звука.....	69
Идентификация музыкальных радиотрансляций с использованием технологии TrackID™	70
Камера	71
О приложении камеры.....	71
Использование камеры в режиме фотосъемки.....	71
Распознавание лиц.....	72
Использование Smile Shutter™ для съемки улыбающихся лиц.....	73
Добавление географического положения к фотографиям.....	73
Использование параметров камеры в режиме фотосъемки.....	73

Использование видеокамеры.....	77
Альбом.....	81
О приложении Альбом.....	81
Mobile BRAVIA® Engine.....	81
Просмотр фотографий и видео на вкладке Изображения	81
Просмотр фотографий и видеозаписей на вкладке Мои альбомы	83
Просмотр фотографий на карте.....	86
Просмотр альбомов в сети Интернет.....	88
Фильмы.....	89
О фильмах.....	89
Использование фильмов.....	89
Video Unlimited™.....	91
О Video Unlimited™	91
Покупка или прокат видео.....	91
Просмотр видео с Video Unlimited™	92
Веб-браузер.....	93
О веб-браузере.....	93
Связь с устройствами.....	94
Подключение к беспроводным сетям.....	94
Обмен содержимым с устройствами DLNA Certified™	97
NFC.....	99
Беспроводная технология Bluetooth™	102
Подключение устройства к компьютеру.....	104
Подключение устройства к телевизору.....	106
Дублирование экрана.....	107
Сканирование штрихкодов с помощью приложения NeoReader™	108
Smart Connect.....	108
Синхронизация данных на телефоне.....	110
О синхронизации данных на телефоне.....	110
Синхронизация с Google™	110
Синхронизация корпоративной электронной почты, календаря и контактов..	111
Синхронизация с Facebook™	111
Карты и местоположения.....	113
О службах местоположения.....	113
Использование GPS.....	113
Google Maps™	114
Использование Google Maps™ для получения маршрутов.....	114
Календарь и будильник.....	115
Календарь.....	115
Будильник.....	115

Поддержка и техобслуживание	118
Обновление устройства.....	118
Приложение резервного копирования и восстановления.....	119
Блокировка и защита устройства.....	121
Приложение поддержки пользователей.....	124
Утилизация телефона.....	124
Ссылка	125
Обзор параметров.....	125
Обзор значков статуса и уведомлений.....	126
Обзор приложений.....	127
Важная информация	129
Листок Важная информация.....	129
Ограничения служб и функций.....	129
Влагонепроницаемость.....	129
Официальная информация.....	130
Алфавитный указатель	132

Хperia™ Z Руководство по эксплуатации



Начало работы

Что такое Android™?

Ваш смартфон Xperia от компании Sony работает на платформе Android. Телефоны на базе Android могут выполнять многие из функций компьютера. Вы также можете настроить их в соответствии со своими потребностями. Например, вы можете добавлять и удалять приложения или расширять и совершенствовать функции существующих приложений. Можно также загружать множество приложений и игр из постоянно пополняющейся коллекции в магазине Google Play™. Кроме того, можно совместить приложения на телефоне Android™ с другими приложениями, а также интерактивными услугами. Так, телефон позволяет создавать резервные копии контактов в телефоне, получать доступ к различным учетным записям электронной почты и календарям из одного приложения, планировать встречи и пользоваться социальными сетями.

Телефоны на базе Android™ постоянно эволюционируют, что позволяет добавлять новые функции и последние усовершенствования программного обеспечения по мере появления новых версий, поддерживаемых данным телефоном.

- 💡 Ваш телефон на базе ОС Android™ оснащен предварительно загруженными службами Google™. Чтобы воспользоваться всеми преимуществами данных служб Google™, требуется создать учетную запись Google™ и зарегистрироваться в системе при первом запуске телефона. Кроме того, для выполнения многих функций ОС Android™ необходимо наличие доступа к сети Интернет.
- ! Новые выпуски программного обеспечения могут быть совместимы не со всеми телефонами.

Обзор устройства

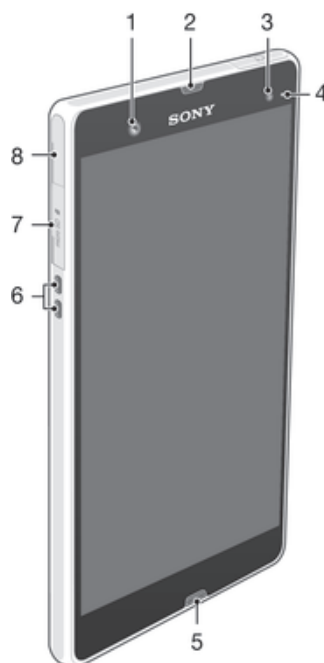

- | | |
|---|--------------------------------|
| 1 | Объектив передней камеры |
| 2 | Динамик телефона |
| 3 | Датчик окружающей освещенности |
| 4 | Индикатор уведомлений |
| 5 | Основной микрофон |
| 6 | Разъем зарядной станции |
| 7 | Гнездо карты памяти |

8 Порт зарядного устройства/кабеля USB

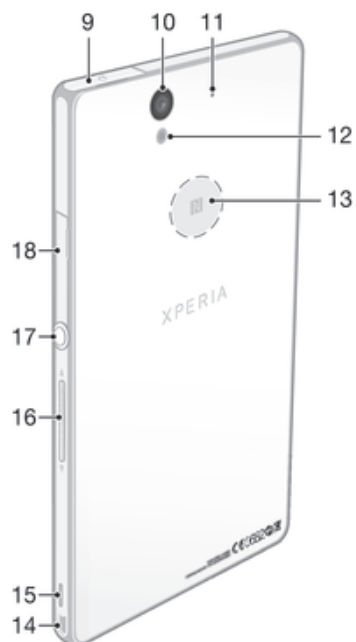

9 Разъем мини-гарнитуры

10 Объектив камеры

11 Второй микрофон

12 Подсветка камеры

13 Зона обнаружения NFC™

14 Отверстие для ремешка

15 Динамик

16 Клавиша регулировки громкости/изменения масштаба

17 Кнопка питания

18 Гнездо микро-SIM

Детали устройства

Установка Гнездо микро-SIM

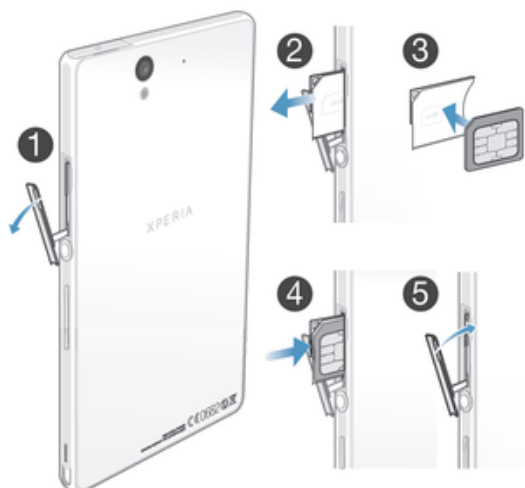

- 1 Вставьте ноготь в зазор между крышкой гнезда карты micro-SIM и боковой поверхностью устройства, затем снимите крышку.
 - 2 С помощью ногтя достаньте держатель micro-SIM-карты.
 - 3 Поместите микро-SIM-карту в держатель позолоченными контактами микро-SIM-карты вниз.
 - 4 Вставьте держатель микро-SIM-карты обратно в устройство.
 - 5 Установите на место крышку гнезда micro-SIM-карты.
- ! Попытка вставить микро-SIM-карту без держателя может привести к повреждению Гнездо микро-SIM или вашего телефона. Компания Sony не гарантирует и не несет ответственности за любые повреждения, которые повлекла за собой данная попытка.

Установка карты памяти

- ! Не вставляйте микро-SIM-карту в гнездо карты памяти.

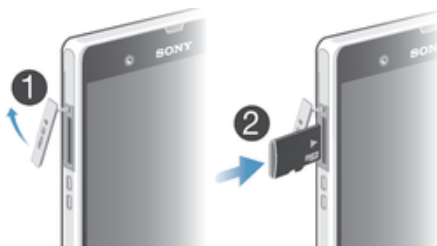

- 1 Чтобы снять крышку карты памяти, вставьте ноготь в промежуток между нижним краем заглушки и телефона, затем вытяните ее.
 - 2 Вставьте карту памяти в гнездо для карты памяти позолоченными контактами вниз.
 - 3 Используя ноготь, продвигайте карту памяти дальше в гнездо до тех пор, пока не услышите звук закрытия.
 - 4 Установите крышку карты памяти на место, обеспечив прочное закрытие.
- ! Карта памяти может не входить в комплект поставки.

Извлечение микро-SIM-карты

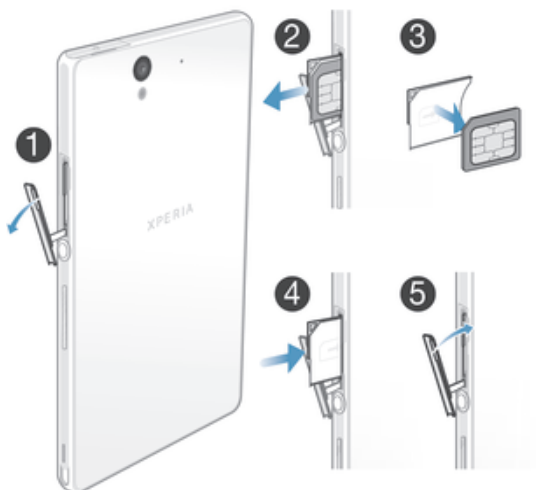

- 1 Снимите крышку гнезда микро-SIM-карты.
- 2 Вытащите держатель микро-SIM-карты.
- 3 Извлеките микро-SIM-карту.
- 4 Вставьте держатель микро-SIM-карты обратно в гнездо.
- 5 Установите на место крышку гнезда micro-SIM-карты.

Извлечение карты памяти

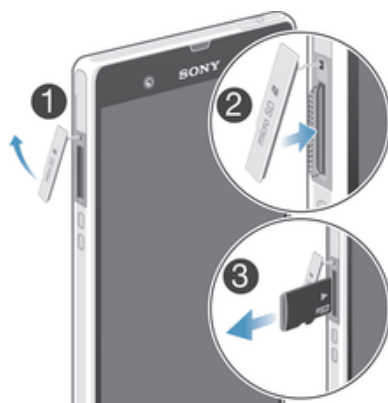

- 1 Выключите телефон или демонтируйте карту памяти через **Настройки > Память > Отключить SD-карту**.
- 2 Снимите крышку карты памяти, затем нажмите на край карты и отпустите.
- 3 Потяните карту наружу, чтобы полностью извлечь ее из гнезда.

Включение и выключение телефона

Включение телефона

- ! Перед первым включением телефона убедитесь, что заряда аккумулятора хватит не менее чем на 30 минут работы.

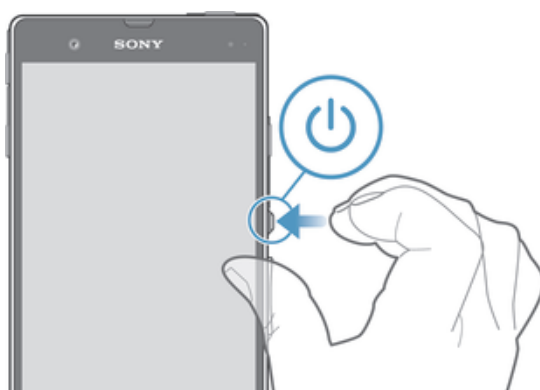

- 1 Нажмите и удерживайте клавишу питания **⏻**, пока телефон не завибрирует.
 - 2 Если экран начинает затухать, быстро нажмите клавишу питания **⏻**, чтобы вновь его активировать.
 - 3 Для разблокирования экрана перетащите **⤴** вверх или **⤵** вниз.
 - 4 При появлении запроса введите PIN-код SIM-карты и выберите **ОК**.
 - 5 Дождитесь окончания запуска телефона.
- 💡 Первоначальный PIN-код SIM-карты предоставляется вашим оператором сети, но может быть позже изменен через меню **Настройки**. Для исправления ошибки при вводе PIN-кода SIM-карты коснитесь **✖**.

Отключение устройства

- 1 Нажмите клавишу питания **⏻** и удерживайте ее, пока не откроется меню функций.
 - 2 В меню функций коснитесь **Отключить питание**.
 - 3 Коснитесь **ОК**.
- ! Выключение устройства может занять некоторое время.

Блокировка экрана

По истечении заданного периода ожидания экран включенного, но не используемого устройства гаснет, экономя заряд аккумулятора, и автоматически блокируется. Эта блокировка позволяет избежать случайных нажатий на сенсорный экран, когда телефон не используется. На экране блокировки можно фотографировать и прослушивать звуковые дорожки.

Включение экрана

- Нажмите и сразу отпустите клавишу питания .

Разблокирование экрана



- Перетащите  вверх или  вниз.

Ручная блокировка экрана

- На активном экране нажмите и сразу отпустите клавишу питания .

Руководство по настройке

При первом включении устройства руководство по настройке знакомит пользователя с основными функциями и помогает ввести необходимые параметры. Это самое подходящее время для настройки устройства в соответствии с личными требованиями. Руководство по настройке можно запустить позднее из экрана приложений.

Получение доступа к мастеру настройки вручную

- 1 На Начальный экран коснитесь .
- 2 Коснитесь **Настройки** > **Руководство по настройке**.

Учетные записи и службы

Выполняйте вход в ваши учетные записи интерактивных услуг с устройства для доступа к ним на ходу. Например, вы можете выполнить перенос контактов учетной записи Google™ в телефонную книгу, что позволяет пользоваться всеми предоставляемыми возможностями в одном приложении. Устройство, так же, как и компьютер, позволяет регистрироваться в различных новых интерактивных услугах.

Учетная запись Google™

Наличие учетной записи Google™ является ключом к использованию большого выбора приложений и услуг в устройстве на базе ОС Android. Учетная запись Google™ необходима для того, чтобы, например, использовать на устройстве приложение Gmail™, общаться с друзьями с помощью Google Talk™ и синхронизировать приложение календаря на устройстве с вашим Google Calendar™. Учетная запись Google™ также необходима для загрузки приложений и игр, музыки, фильмов и книг из Google Play™.

Учетная запись Microsoft® Exchange ActiveSync®

Позволяет синхронизировать данные устройства с данными корпоративной учетной записи Microsoft® Exchange ActiveSync®. В результате сообщения рабочей электронной почты, данные о контактах и события календаря всегда будут у вас под рукой.

Учетная запись Facebook™

Facebook™ — это служба социальной сети, которая позволяет общаться с друзьями, семьей и коллегами по всему миру. Настройте Facebook для работы на вашем устройстве, и вы сможете всегда быть на связи.

Знакомство с основными функциями устройства

Использование клавиш



Назад

- Служит для возврата к предыдущему экрану
- Закрывает экранную клавиатуру, диалоговое окно, меню настроек или панель уведомлений



Домой

- Перейдите на Начальный экран



Задание

- Коснитесь, чтобы открыть окно, отображающее приложения, использованные совсем недавно, а также панель небольших приложений

Аккумулятор

Устройство имеет встроенный аккумулятор.

Зарядка аккумулятора

Аккумулятор устройства при его покупке частично заряжен. До появления значка  на экране может пройти несколько минут после начала зарядки при подключении кабеля зарядного устройства к источнику питания, такому как порт USB или зарядное устройство. Во время зарядки вы можете пользоваться устройством. Продолжительная зарядка устройства, например в течение ночи, не повредит аккумулятору или устройству.

- ! После полной зарядки аккумулятор немного разряжается, а затем через некоторое время снова заряжается при подключении зарядного устройства. Это нужно для продления срока службы аккумулятора, но в результате может отображаться уровень заряда ниже 100 %.

Чтобы выполнить зарядку устройства

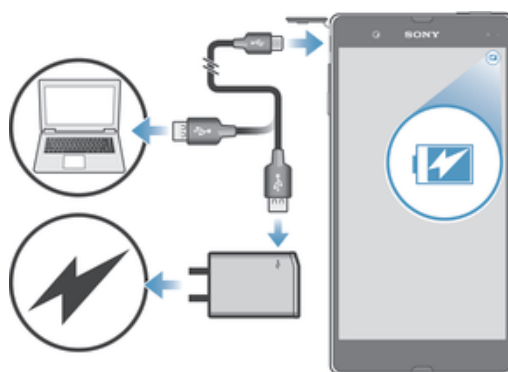

- 1 Подсоедините зарядное устройство к электрической розетке.
 - 2 Подсоедините один конец кабеля USB к зарядному устройству (или к порту USB на компьютере).
 - 3 Подсоедините другой конец кабеля к порту микро-USB на устройстве (со значком USB). Когда начнется зарядка, загорится индикатор состояния аккумулятора.
 - 4 Зеленый цвет индикатора состояния аккумулятора означает, что устройство полностью заряжено. Отключите кабель USB от устройства, потянув за него. Постарайтесь не согнуть разъем при извлечении кабеля из устройства.
- ! Чтобы обеспечить более быструю зарядку, используйте зарядное устройство и кабель USB из комплекта поставки устройства.
- 💡 Если аккумулятор полностью разряжен, то может пройти несколько минут после подключения кабеля зарядного устройства к источнику питания, прежде чем загорится индикатор.

Светодиод состояния аккумулятора

Зеленый	Аккумулятор полностью заряжен
Красный (мигающий)	Аккумулятор почти полностью разряжен
Оранжевый	Аккумулятор заряжается. Уровень заряда аккумулятора находится в диапазоне между низким и полным

Проверка заряда аккумулятора

- 1 На Начальный экран коснитесь .
- 2 Найдите и коснитесь **Настройки** > **О телефоне** > **Общая информация** > **Уровень заряда батареи**.

Улучшение работы аккумулятора

Следующие советы помогут вам продлить время работы аккумулятора:

- Часто подзаряжайте свое устройство. Это не повлияет на время работы аккумулятора.
- Процесс загрузки данных из Интернета является энергоемким. Если не пользоваться Интернетом, можно уменьшить энергопотребление, отключив все информационные соединения через мобильные сети. Этот параметр не предотвратит передачу данных из вашего устройства через другие беспроводные сети.
- Отключайте функции Bluetooth™ и Wi-Fi®, если они не используются. Их можно легко включать и выключать, добавив виджет «Быстрые параметры» на Начальный экран.
- Используйте функцию **Режим STAMINA** и **Энергосбереж.** для уменьшения потребления энергии аккумулятора. Можно выбрать энергосберегающий режим, который лучше всего подходит для работы вашего устройства. Кроме того, можно настраивать параметры каждого энергосберегающего режима.
- Установите режим синхронизации приложений вручную (для синхронизации электронной почты, календаря и контактов). Или оставьте автоматический режим синхронизации, увеличив заданные интервалы обновления.
- С помощью меню управления аккумулятором устройства определите наиболее энергоемкие приложения. Аккумулятор расходует больше энергии во время работы приложений потокового

воспроизведения видео и музыки (например, YouTube™). Некоторые приложения, загруженные из Google Play™, также могут потреблять больше энергии.

- Закройте неиспользуемые приложения.
- Уменьшите уровень яркости экрана.
- Если вы находитесь вне зоны обслуживания, выключите устройство или активируйте параметр **Режим полета**. В противном случае, устройство будет вести постоянный поиск доступных сетей, что требует расхода энергии.
- Для прослушивания музыки используйте оригинальную гарнитуру Sony. Гарнитуры расходуют меньше энергии аккумулятора, чем динамики устройства.
- По возможности устройство должно находиться в режиме ожидания. В режиме ожидания устройство подключено к сети, но не используется.
- Выключите анимированный фоновый рисунок.

Доступ к меню использования аккумулятора

- 1 На Начальный экран коснитесь .
- 2 Найдите и коснитесь **Настройки** > **Электропитание** > **Аккумулятор**, чтобы узнать, какие из установленных приложений расходуют заряд аккумулятора больше всего.

Добавление виджета трафика данных на главный экран

- 1 Коснитесь пустой зоны Начальный экран.
- 2 Коснитесь .
- 3 Коснитесь **Инструменты** > **Мобильные данные**.

Добавление виджета быстрых параметров на главный экран

- 1 Коснитесь пустой зоны на Начальный экран.
- 2 Коснитесь  > **Инструменты**.
- 3 Выберите графический фрагмент **Быстрые параметры**.

Использование режима STAMINA

Включите функцию **Режим STAMINA**, чтобы приостановить соединение Wi-Fi®, передачу данных и ряд энергоемких приложений, когда экран неактивен. Когда режим STAMINA активен, вы можете принимать телефонные вызовы, а также текстовые и мультимедийные сообщения. Также можно настроить список приложений, которые будут активны при неактивном экране. Когда экран снова становится активен, все приостановленные функции возобновляются.

Включение режима STAMINA

- 1 На Начальный экран коснитесь .
- 2 Найдите и коснитесь **Настройки** > **Электропитание**.
- 3 Коснитесь  рядом с **Режим STAMINA**, а затем — **Вкл.**

Отключение режима STAMINA

- 1 На Начальный экран коснитесь .
- 2 Найдите и коснитесь **Настройки** > **Электропитание**.
- 3 Коснитесь  рядом с **Режим STAMINA**.

Изменение параметров для режима STAMINA

- 1 На Начальный экран коснитесь .
- 2 Найдите и коснитесь **Настройки** > **Электропитание**.
- 3 Чтобы открыть меню параметров, коснитесь **Режим STAMINA**.
- 4 Добавьте или удалите приложения по желанию.
- 5 По завершении коснитесь **Готово**.

Оценка времени работы устройства в режиме ожидания

Время работы в режиме ожидания это длительность работы батареи в период, когда устройство находится в сети, но активно не используется, к примеру, для совершения и приема звонков. Когда активирован режим STAMINA устройство непрерывно оценивает оставшееся время работы в режиме ожидания, которое может изменяться в зависимости от интенсивности использования устройства. Режим STAMINA эффективнее продлевает время работы устройства, если экрана

заблокирован. Если вы редко блокируете экран, то вы можете не заметить увеличения длительности работы батареи.

- ! Если вы используете устройство в первый раз, то оценочное время работы в режиме ожидания может не соответствовать действительности из-за отсутствия сведений о предшествующем использовании устройства, на основании которых производится оценка.

Отображение оценочного времени работы в режиме ожидания

- 1 В Начальный экран коснитесь .
- 2 Найдите и коснитесь **Настройки > Электропитание**.

Использование режима "Аккумулятор разряжен"

Когда заряд аккумуляторов низок, можно включить функцию **Энергосбереж..** Данная функция позволяет настроить яркость экрана, параметры передачи данных и функцию вибрации для сокращения потребления энергии аккумулятора.

Включение режима "Аккумулятор разряжен"

- 1 На Начальный экран коснитесь .
- 2 Найдите и коснитесь **Настройки > Электропитание**.
- 3 Коснитесь  рядом с **Энергосбереж..**, а затем — **Вкл..**

Отключение режима "Аккумулятор разряжен"

- 1 На Начальный экран коснитесь .
- 2 Найдите и коснитесь **Настройки > Электропитание**.
- 3 Коснитесь  рядом с **Энергосбереж..**

Изменение параметров для режима "Аккумулятор разряжен"

- 1 На Начальный экран коснитесь .
- 2 Найдите и коснитесь **Настройки > Электропитание**.
- 3 Чтобы открыть меню параметров, коснитесь **Энергосбереж..**
- 4 Выполните настройку параметров по желанию.
- 5 По завершении коснитесь .

Использование сенсорного экрана

Когда вы покупаете устройство, его экран уже защищает пластиковая пленка. Необходимо снять эту пленку перед использованием сенсорного экрана. Иначе сенсорный экран может работать ненадлежащим образом.

По истечении заданного периода ожидания экран включенного, но не используемого устройства гаснет, экономя заряд аккумулятора, и автоматически блокируется. Эта блокировка позволяет избежать случайных нажатий на сенсорный экран, когда телефон не используется. Возможна установка персональных блокировок экрана для защиты подписки и уверенности в том, что только вы имеете доступ к содержимому устройства.

- ! Экран устройства изготовлен из стекла. Не прикасайтесь к экрану, если стекло разбилось или пошло трещинами. Запрещается производить самостоятельный ремонт повреждений экрана. Стекланные экраны чувствительны к падениям и механическим ударам. В случае ненадлежащего ухода гарантийное обслуживание Sony не предоставляется.

Открытие или выделение объекта

- Коснитесь объекта.

Отметка опций



Флажок отмечен



Метка флажка снята



Флажок списка отмечен

☉ Метка флажка списка снята

Отметка и снятие отметок функций

- Коснитесь соответствующего флажка или функции в списке.

Изменение масштаба

Доступные варианты изменения масштаба зависят от используемого приложения.

Изменение масштаба

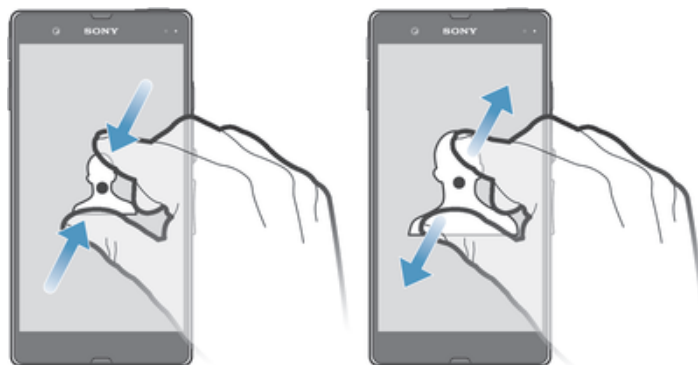

- Одновременно поместите на экран два пальца и сведите их вместе, имитируя щипок (уменьшение масштаба), или разведите пальцы в стороны (увеличение масштаба).
- 💡 В случае использования метода двух пальцев, изменение масштаба возможно, если оба пальца находятся в масштабируемой области. Например, при изменении масштаба фотографии, оба пальца должны находиться в области, ограниченной кадром фотографии.

Прокручивание

Прокручивание осуществляется перемещением пальца вверх или вниз по экрану. На некоторых веб-страницах можно также выполнять прокрутку из стороны в сторону.

- ! Перетаскивание и прокрутка не приведут к включению каких-либо функций на экране.

Прокрутка

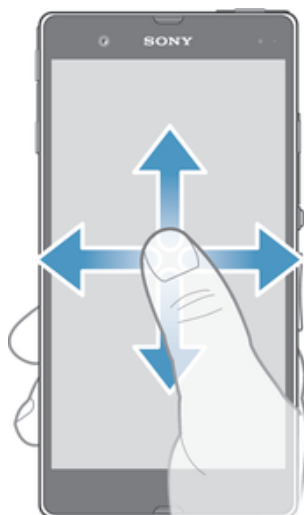

- Проведите пальцем или перемещайте палец по экрану, как будто листаете страницы, в направлении прокрутки экрана.
- 💡 Для более быстрой прокрутки перемещайте палец по экрану, как будто листаете страницы, в нужном направлении.

Пролистывание

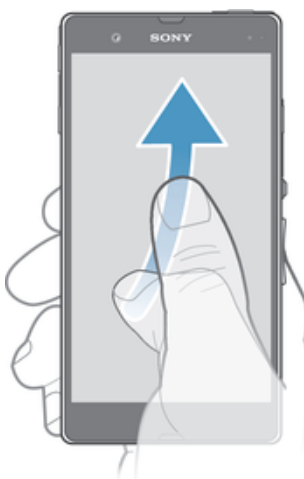

- Для более быстрой прокрутки перемещайте палец по экрану как будто перелистываете страницы, перемещая содержимое экрана в нужном направлении. Прокручивание можно остановить немедленно, коснувшись экрана, или дождаться, пока движение не прекратится само собой.

Датчики



Ваше устройство оснащено датчиками освещенности и приближения. Датчик освещенности определяет уровень окружающего освещения и настраивает яркость экрана. Бесконтактный датчик выключает сенсорный экран во время голосовых вызовов, когда ухо находится близко к экраном. Тем самым исключается вероятность случайного вызова других функций устройства во время разговора.

Использование экрана блокировки

С экрана блокировки можно воспроизводить дорожки, фотографировать и записывать видео, не снимая блокировку экрана.



Фотосъемка с экрана блокировки



- 1 Чтобы включить экран, нажмите и быстро отпустите клавишу питания ①.
- 2 Для включения элементов управления камерой перетащите  через экран влево.
- 3 Коснитесь .

Воспроизведение звуковой дорожки с экрана блокировки





- 1 Чтобы включить экран, нажмите и быстро отпустите клавишу питания ①.
- 2 Для отображения средств управления музыкальным проигрывателем перетащите  через экран вправо.
- 3 Коснитесь .

Приостановка аудиодорожки при заблокированном экране

- 1 Чтобы активировать экран, нажмите и быстро отпустите клавишу питания ①.
- 2 Когда появятся элементы управления музыкальным проигрывателем, коснитесь .

Изменение воспроизводимой аудиодорожки при заблокированном экране

- 1 Чтобы активировать экран, нажмите и быстро отпустите клавишу питания ①.
- 2 Когда появятся элементы управления музыкальным проигрывателем, коснитесь  или .

Начальный экран

Начальный экран обеспечивает доступ к основным функциям устройства. Индивидуальная настройка Начальный экран осуществляется с помощью виджетов, ярлыков, папок, тем, фоновых рисунков и других объектов.

Начальный экран превышает размеры дисплея, поэтому для просмотра содержимого всех областей начального экрана, необходимо пролистнуть экран влево или вправо.  показывает, в какой части Начальный экран вы находитесь. Вы можете установить, какая область начального экрана будет основной, а также добавить или удалить области.



- 💡 Объекты на панели, расположенной в нижней части экрана, обеспечивают быстрый доступ к функциям.

Переход к главному экрану

- Нажмите .

Навигация по главному экрану

- Пролистайте экран вправо или влево.

Установка панели в качестве панели начального экрана

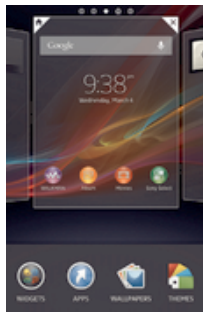

- 1 Коснитесь пустой зоны и удерживайте ее на Начальный экран, пока устройство не завибрирует.
- 2 Пролистните влево или вправо, чтобы найти панель, которую необходимо установить в качестве панели начального экрана, затем коснитесь .

Добавление панели на начальный экран

- 1 Коснитесь пустой зоны и удерживайте ее на Начальный экран, пока устройство не завибрирует.
- 2 Пролистните влево или вправо, чтобы просмотреть панели. Затем коснитесь .

Удаление панели с начального экрана

- 1 Коснитесь пустой зоны и удерживайте ее на Начальный экран, пока устройство не завибрирует.
- 2 Пролистните влево или вправо, чтобы найти панель, которую необходимо удалить, затем коснитесь .

Графические фрагменты

Графический фрагмент - это мини-приложение, которое можно использовать прямо из Начальный экран. Например, виджет «Музыкальный проигрыватель» позволяет начать непосредственное воспроизведение музыки.

Для некоторых виджетов доступна функция изменения размера, которая позволяет увеличивать область просмотра содержимого виджета и уменьшать занимаемое им место на Начальный экран.

Добавление виджета на главный экран

- 1 Коснитесь пустой зоны и удерживайте ее на Начальный экран, пока устройство не завибрирует, затем коснитесь **Виджеты**.
- 2 Найдите и коснитесь виджета, который следует добавить на экран.

Изменение размера виджета





- 1 Коснитесь виджета и удерживайте его, пока он не увеличится и устройство не начнет вибрировать, а затем отпустите виджет. Если размер виджета можно изменить, например виджет «Календарь», будет отображена подсвеченная рамка, а также точки изменения размера.
- 2 Перетяните точки внутрь или наружу, чтобы уменьшить или увеличить размер виджета.
- 3 Коснитесь любой области Начальный экран, чтобы подтвердить изменение размера виджета.

Изменение внешнего вида главного экрана

Можно изменить внешний вид главного экрана и доступ к различным объектам из него. Например, изменение фона рабочего стола, перемещение объектов, создание папок, добавление ярлыков и виджетов.

Функции настройки

Если коснуться пустой зоны начального экрана и удерживать ее, на дисплее появятся следующие функции настройки:

-  Добавьте виджеты на начальный экран.
-  Добавьте приложения и ярлыки.
-  Установите фоновый рисунок начального экрана.
-  Установите тему фона.

Просмотр функций настройки на главном экране

- Коснитесь пустой зоны и удерживайте ее на Начальный экран, пока телефон не завибрирует, а в верхней части экрана появятся функции настройки.

Добавление ярлыка на начальный экран

- 1 Коснитесь пустой зоны и удерживайте ее на Начальный экран, пока устройство не завибрирует.
 - 2 Коснитесь **Прилож. > Ярлыки**.
 - 3 Выберите функцию быстрого доступа.
-  Ярлык приложения можно добавить непосредственно из экрана приложений, коснувшись и удерживая приложение.

Перемещение объекта на главный экран

- Коснитесь и удерживайте объект, пока он не увеличится и устройство не начнет вибрировать, а затем перетяните его на новое место.

Удаление объекта с главного экрана

- Коснитесь объекта и удерживайте его, пока он не увеличится и устройство не начнет вибрировать, а затем перетащите объект на .

Создание папки на начальном экране

- 1 Коснитесь и удерживайте значок приложения или ярлык до тех пор, пока он не увеличится и устройство не начнет вибрировать, а затем перетащите объект и оставьте его поверх значка или ярлыка другого приложения.
- 2 Введите имя для папки и коснитесь **Готово**.

Добавление элементов в папку на начальном экране

- Коснитесь и удерживайте объект, пока он не увеличится и устройство не начнет вибрировать, а затем перетяните его в нужную папку.

Переименование папки

- 1 Коснитесь папки, чтобы открыть ее.
- 2 Коснитесь области заголовка папки, чтобы открыть поле **Имя папки**.
- 3 Введите новое имя папки и коснитесь **Готово**.

Смена фонового изображения главного экрана

Настройте Начальный экран в соответствии с собственным стилем, используя фоновые рисунки и различные темы.

Изменение фонового рисунка начального экрана

- 1 Коснитесь пустой области Начальный экран и удерживайте палец, пока устройство не завибрирует.
- 2 Коснитесь **Фон** и выберите нужный вариант.

Выбор темы для главного экрана

- 1 Коснитесь пустой зоны и удерживайте ее на Начальный экран, пока устройство не завибрирует.
 - 2 Коснитесь **Темы**, затем выберите тему.
- ! При изменении темы фоновое изображение в некоторых приложениях также будет изменено.

Доступ и работа с приложениями

Приложения открываются с помощью ярлыков на Начальный экран или из экрана приложений.

Экран приложений

Экран приложений, открываемый вами из Начальный экран, содержит приложения, предустановленные на вашем устройстве, и загруженные вами приложения.

Размер экрана приложений превышает ширину стандартного экрана, поэтому для просмотра всего его содержимого используется прокрутка влево или вправо.

Открытие экрана приложений

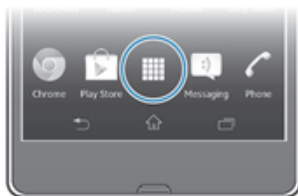

- Находясь на Начальный экран, коснитесь

Навигация по экрану приложений

- Прокрутите экран приложений вправо или влево.

Создание ярлыка приложения на начальном экране

- 1 На Начальный экран коснитесь .
- 2 Коснитесь и удерживайте значок приложения до тех пор, пока экран не завибрирует, а затем перетащите значок наверх экрана. Откроется Начальный экран.
- 3 Перетащите значок на желаемое положение на Начальный экран, затем уберите палец с экрана.

Обмен информацией о приложениях с экрана приложений

- 1 На Начальный экран коснитесь .
- 2 Коснитесь , затем коснитесь **Опубликовать**. Все приложения, которыми можно обмениваться, обозначены
- 3 Коснитесь приложения, которое необходимо передать, затем выберите функцию и, при необходимости, подтвердите. Выбранным лицам отправляется ссылка для загрузки приложения.

Открытие и закрытие приложений

Запуск приложения

- Находясь на Начальный экран или экране приложений, коснитесь соответствующего приложения.

Закрытие приложения

- Нажмите ↶.
- 💡 Некоторые приложения после нажатия ⏸ приостанавливают свою работу при выходе пользователя, другие же продолжают работать в фоновом режиме. В первом случае, при последующем открытии приложения работа возобновляется с того места, на котором она была прервана. Имейте в виду, что при выполнении некоторых приложений в фоновом режиме, например служб социальных сетей, может взиматься плата за передачу данных.

Окно недавно использованных приложений

В этом окне можно переключаться между недавно использовавшимися приложениями. Также здесь можно открыть небольшие приложения.

Открытие окна последних использовавшихся приложений

- Нажмите ☰. С правой стороны экрана появится окно недавно использованных приложений.

Использование небольших приложений

Из окна недавно использованных приложений в любое время можно получить быстрый доступ к нескольким небольшим приложениям через панель небольших приложений. Небольшое приложение занимает мало места на экране. Поэтому работать с небольшим приложением можно одновременно с другим приложением на одном и том же экране.

Открытие панели небольших приложений

- Нажмите ☰. Панель небольших приложений появляется в нижней части экрана.



Открытие небольшого приложения

- 1 Чтобы отобразить панель небольших приложений, нажмите ☰.
- 2 Коснитесь небольшого приложения, которое необходимо открыть. Появится окно небольшого приложения.

Закрытие небольшого приложения

- Коснитесь ✕ в окне малого приложения.

Перемещение небольшого приложения

- Когда приложение открыто, коснитесь и удерживайте верхний левый угол небольшого приложения, а затем переместите его в желаемое местоположение.

Сворачивание небольшого приложения

- Когда приложение открыто, коснитесь и удерживайте верхний левый угол небольшого приложения, а затем перетащите его в правый или нижний край экрана.

Настройка небольших приложений

- 1 Для вызова панели небольших приложений нажмите ☰.
- 2 Коснувшись и удерживая небольшое приложение, перетащите его в желаемое место на панели небольших приложений.

Удаление небольшого приложения из панели небольших приложений

- 1 Для вызова панели небольших приложений нажмите ☰.
- 2 Коснувшись и удерживая значок небольшого приложения, перетащите его за пределы панели небольших приложений.

Восстановление ранее удаленного небольшого приложения

- 1 Для вызова панели небольших приложений нажмите
- 2 Коснитесь **+** > **Установленные малые приложения**.
- 3 Выберите небольшое приложение, которое необходимо восстановить.

Загрузка небольших приложений

- 1 Для вызова панели небольших приложений нажмите
- 2 Коснитесь **+** >
- 3 Найдите небольшое приложение, которое хотите загрузить, а затем следуйте инструкциям, чтобы завершить установку.

Меню приложений

Меню можно открывать в любое время при использовании приложения. В зависимости от используемого приложения меню будет выглядеть по-разному.

Открытие меню приложения

- При использовании приложения нажмите
- ! Меню доступно не во всех приложениях.

Изменение внешнего вида экрана приложений

Размещение приложений на экране приложений в соответствии с личными предпочтениями.

Упорядочивание приложений на экране приложений

- 1 На Начальный экран коснитесь
- 2 Коснитесь раскрывающегося списка в верхнем левом углу экрана и выберите нужный параметр.

Перемещение приложения на экран приложений

- 1 Откройте экран приложений.
 - 2 Коснитесь и удерживайте объект, пока он не увеличится и устройство не начнет вибрировать, а затем перетяните его на новое место.
- ! Перемещение приложения возможно только в том случае, если выбран **Свой порядок**.

Удаление приложения с экрана приложений

- 1 На Начальный экран коснитесь
- 2 Коснитесь , затем коснитесь **Удалить**. Все приложения, которые можно удалить, отмечены
- 3 Коснитесь приложения, которое требуется удалить, а затем коснитесь **Удалить**.

Состояния и уведомления

В строке состояния в верхней части экрана отображается информация о текущем состоянии устройства. Слева отображаются уведомления о новых и текущих событиях. Например, здесь выводятся уведомления о новых сообщениях и записях календаря. Справа — мощность сигнала сети, состояние аккумулятора и другая информация.



Строка состояния позволяет произвести настройку основных параметров устройства, например, Wi-Fi®, Bluetooth™, передачу данных и звук. Чтобы поменять остальные параметры телефона, можно также открыть меню параметров из панели уведомлений.

Световой индикатор также сообщает информацию о состоянии аккумулятора и некоторых других уведомлениях. Так, мигающий синим светом индикатор означает, что получено новое сообщение или имеется неприятый вызов. При низком уровне заряда аккумулятора световой индикатор может не работать.



Проверка уведомлений и текущих событий

Перетяните строку состояния вниз, чтобы открыть панель уведомлений и получить более подробную информацию. Например, можно использовать панель, чтобы открыть новое сообщение или просмотреть событие календаря. Также можно открыть некоторые приложения, выполняемые в фоновом режиме, например музыкальный проигрыватель.

Открытие панели уведомлений



- Перетащите строку состояния вниз.

Закрытие панели уведомлений



- Перетяните вкладку в нижней части панели уведомлений вверх.

Открытие запущенного приложения с панели уведомлений

- Чтобы открыть запущенное приложение, коснитесь его значка.

Удаление уведомления с панели уведомлений

- Поместите палец на уведомление и резким движением переместите его влево или вправо.

Очистка панели уведомлений

- На панели уведомлений коснитесь **Очист.**

Настройка устройства из панели уведомлений

Чтобы настроить основные параметры устройства, можно открыть из панели уведомлений меню параметров. Например, можно включить Wi-Fi®.

Открытие меню параметров устройства с панели уведомлений

- 1 Перетащите строку состояния вниз.
- 2 Коснитесь ✕.

Настройка параметров звука из панели уведомлений

- 1 Перетащите строку состояния вниз.
- 2 Коснитесь 🔊.

Управление функцией Bluetooth™ из панели уведомлений

- 1 Перетащите строку состояния вниз.
- 2 Коснитесь ⌵.

Управление функцией Wi-Fi® из панели уведомлений

- 1 Перетащите строку состояния вниз.
- 2 Коснитесь 📶.

Включение или выключение передачи данных из панели уведомлений

- 1 Перетащите строку состояния вниз.
- 2 Коснитесь 📶.

Меню параметров

Меню настройки параметров позволяет просматривать и изменять параметры устройства.

Доступ к параметрам устройства

- 1 На Начальный экран коснитесь .
- 2 Коснитесь **Настройки**.

- 💡 Доступ к настройкам устройства также можно получить с главного экрана, перетащив строку состояния вниз и коснувшись ✕.

Ввод текста с клавиатуры

Вы можете выбрать из ряда клавиатур и методов ввода, чтобы напечатать текст, содержащий буквы, цифры и другие символы.

Экранная клавиатура

Экранная клавиатура со стандартной англоязычной раскладкой позволяет легко вводить текст касанием клавиш. В некоторых приложениях экранная клавиатура открывается автоматически. Эту клавиатуру также можно открыть, коснувшись текстового поля.

Использование экранной клавиатуры



- 1 Смена регистра символов и включение режима верхнего регистра. В некоторых языках данная клавиша используется для доступа к дополнительным символам, используемым в этих языках.
- 2 Закрытие экранной клавиатуры. Обратите внимание, что данный значок не отображается в книжной ориентации.

- 3 Числа и символы.
- 4 Персонализация клавиатуры. Эта клавиша исчезнет после выполнения персонализации клавиатуры.
- 5 Ввод пробела.
- 6 Ввод возврата каретки или подтверждение введенного текста.
- 7 Удаление символа, расположенного перед курсором.

! Все иллюстрации приведены в качестве примера и могут несколько отличаться от реального устройства.

Отображение экранной клавиатуры и ввод текста

- Коснитесь поля ввода текста.

Скрытие экранной клавиатуры

- Когда экранная клавиатура открыта, коснитесь .

Персонализация экранной клавиатуры

- 1 Откройте экранную клавиатуру, а затем коснитесь .
 - 2 Выполните инструкции по персонализации экранной клавиатуры (например, поставьте отметку в поле флажка **Клавиша смайлов**).
- 💡 Если поле **Клавиша смайлов** не было отмечено в процессе персонализации экранной клавиатуры, значок смайла отображаться не будет.

Использование экранной клавиатуры в альбомной ориентации

- В процессе ввода текста поверните устройство на бок.
- ! Чтобы клавиатура допускала использование этой функции, альбомная ориентация должна поддерживаться в используемом приложении и должна быть задана автоматическая настройка параметров ориентации экрана.

Ввод текста с помощью экранной клавиатуры

- Коснитесь символа на клавиатуре для ввода.
- Для ввода различных вариантов обычного символа коснитесь и удерживайте обычный символ на клавиатуре, пока не появится список возможных вариантов, а затем сделайте выбор. Например, для ввода символа «é» коснитесь и удерживайте символ «e», пока не появятся возможные варианты, а затем, прижимая палец к клавиатуре, продвиньте его по списку и выберите символ «é».



Переключение между буквами верхнего и нижнего регистра

- Перед вводом буквы прикоснитесь к  для переключения в верхний регистр , либо наоборот.

Включение режима верхнего регистра

- Прежде чем набрать слово, прикоснитесь к  или , пока не появится .

Ввод цифр и символов

- В процессе ввода текста коснитесь . Появится клавиатура для ввода цифр и символов. Для отображения других параметров коснитесь .

Ввод распространенных знаков препинания

- 1 После завершения ввода слова коснитесь клавиши пробела.
 - 2 Выберите знак препинания из строки вариантов. Выбранный знак будет вставлен перед пробелом.
- 💡 Для быстрого ввода точки после завершения ввода слова дважды коснитесь клавиши пробела.

Удаление символов

- Касанием поместите курсор за символом, который необходимо удалить, затем коснитесь .

Ввод символа переноса строки

- В процессе ввода текста коснитесь , чтобы ввести символ переноса строки.

Выбор текста

- 1 Введите какой-либо текст, затем дважды коснитесь этого текста. Слово, которого вы коснетесь, будет выделено уголками с обеих сторон.
- 2 Перетащите уголки влево или вправо, чтобы выбрать больше текста.

Редактирование текста в альбомной ориентации

- 1 Введите какой-либо текст, затем дважды коснитесь введенного текста.
- 2 Выберите текст, с которым хотите работать, затем коснитесь **Редактировать...** и выберите функцию.

Редактирование текста в книжной ориентации

- 1 Введите какой-либо текст, затем дважды коснитесь введенного текста, чтобы отобразилась панель приложений.
- 2 Выберите текст, который необходимо отредактировать, затем используйте панель приложения для внесения необходимых изменений.

Панель приложения



- 1 Закрыть панель приложения
- 2 Выделить весь текст
- 3 Вырезать текст
- 4 Копировать текст
- 5 Вставить текст

- !  отображается только в случае, если в буфере обмена содержится какой-либо текст.

Использование функции **Ввод текста жестами** для написания слов

Вы можете вводить текст, перемещая палец от буквы к букве на экранной клавиатуре.

- ! **Ввод текста жестами** доступен только при использовании экранной клавиатуры.

Ввод текста с помощью функции **Ввод текста жестами**

- 1 Вводя текст с использованием экранной клавиатуры, сдвигайте палец от буквы к букве, чтобы составить все слово, которое необходимо напечатать.
 - 2 Написав слово, поднимите палец. Предлагается слово, исходя из введенных вами букв. При необходимости выберите нужное слово из строки вариантов.
 - 3 Для просмотра дополнительных вариантов выполните в строке вариантов слов прокрутку вправо или влево. Если невозможно найти требуемое слово, выполните одиночное касание **X**, чтобы удалить слово целиком. Затем повторите попытку составить слово с помощью функции ввода жестами или введите слово по буквам.
 - 4 Если включен параметр **Добавлять пробел**, составьте следующее слово, которое требуется ввести. Если нет, коснитесь кнопки «Пробел», а затем составьте следующее слово, которое требуется ввести.
- 💡 Для ввода составных слов при активном параметре **Добавлять пробел** может потребоваться ввести первую часть слова посредством проведения, а затем ввести оставшуюся часть слова посредством касания каждой буквы.

Изменение параметров **Ввод текста жестами**

- 1 В процессе ввода текста с помощью экранной клавиатуры коснитесь **12!?**.
- 2 Коснитесь **X**, а затем коснитесь **Параметры клавиатуры**.
- 3 Коснитесь **Параметры ввода текста**.
- 4 Установите или снимите флажок **Ввод текста жестами**.
- 5 Чтобы автоматически добавлять пробел между жестами без необходимости каждый раз касаться клавиши пробела, установите флажок **Добавлять пробел**.

Телефонная клавиатура

Телефонная клавиатура аналогична стандартной клавиатуре телефона, состоящей из 12 клавиш. Она позволяет использовать режим интеллектуального ввода текста и вводить текст путем многократного нажатия кнопок. Активировать режим ввода текста с телефонной клавиатуры можно в настройках параметров клавиатуры. Телефонной клавиатурой можно пользоваться только в книжной ориентации телефона.

Использование панели Phonerpad



- 1 Выбор функции ввода текста
- 2 Смена регистра символов и включение режима верхнего регистра
- 3 Отображение цифр
- 4 Отображение символов и смайликов
- 5 Пробел
- 6 Клавиша ввода и подтверждения введенного текста

- ! Все иллюстрации приведены в качестве примера и могут несколько отличаться от реального устройства.

Первое открытие панели Phonerad

- 1 Коснитесь поля ввода текста, затем коснитесь 12!?.
 - 2 Коснитесь ✕, а затем коснитесь **Параметры клавиатуры**.
 - 3 Коснитесь **Вид клавиатуры > Раскладка клавиатуры**.
 - 4 Выберите панель телефонной клавиатуры Phonerad.
- 💡 Панель телефонной клавиатуры Phonerad доступна только в режиме книжной ориентации.

Ввод текста с использованием панели Phonerad

- Когда на панели Phonerad появится значок ✎, касайтесь каждой клавиши с символом только 1 раз, даже если требуемая буква не является первой на клавише. Чтобы отобразить другие варианты слова и выбрать слово из списка, коснитесь появившегося слова или ►.
- Когда на панели Phonerad появится значок ✎, коснитесь клавиши на экране, соответствующей букве, которую нужно ввести. Нажимайте эту клавишу, пока не будет выбран нужный символ. Затем повторите те же действия для ввода следующего символа и т.д.

Ввод цифр с использованием телефонной клавиатуры

- Открыв телефонную клавиатуру, коснитесь 123. Появится телефонная клавиатура для ввода цифр.

Вставка символов и смайликов при помощи телефонной клавиатуры

- 1 Открыв телефонную клавиатуру, коснитесь &☺. Появится сетка с символами и смайликами.
- 2 Для просмотра дополнительных вариантов выполните прокрутку вверх или вниз. Коснитесь символа или смайлика, который нужно выбрать.

Параметры клавиатуры и телефонной клавиатуры

Можно выбрать параметры для экранной клавиатуры и телефонной клавиатуры, например язык ввода текста и автоматические исправления.

Доступ к параметрам экранной клавиатуры и панели Phonerad

- 1 В процессе ввода текста с помощью экранной клавиатуры или панели Phonerad коснитесь 12!? или 123.
- 2 Коснитесь ✕, а затем коснитесь **Параметры клавиатуры**.

Добавление языка для текстового ввода

- 1 В процессе ввода текста с помощью экранной клавиатуры или панели Phonerad коснитесь 12!? или 123.
- 2 Коснитесь ✕, а затем коснитесь **Параметры клавиатуры**.
- 3 Коснитесь **Языки > Языки ввода** и отметьте соответствующие поля флажками. Коснитесь **ОК** для подтверждения.

- 💡 Для переключения между языками коснитесь клавиши языка ввода, например en.

Параметры ввода текста

Во время ввода текста с помощью экранной клавиатуры или панели Phonerad доступно меню параметров ввода, которое позволяет настроить режим предиктивного ввода текста. Например, определить каким образом в телефоне будут выводиться предлагаемые варианты слова и исправляться ошибки в процессе ввода текста или активировать приложение по вводу текста для запоминания вводимых новых слов.

Изменение параметров ввода текста



- 1 В процессе ввода текста с помощью экранной клавиатуры или панели Phoperad коснитесь 12!/? или 123.
- 2 Коснитесь , затем **Параметры клавиатуры** > **Параметры ввода текста** и выберите соответствующие настройки.

Ввод текста с помощью голоса



При вводе текста вместо набора слов можно использовать функцию голосового ввода. Просто произнесите слова, которые необходимо ввести. Голосовой ввод – экспериментальная технология Google™, доступная для некоторых языков и стран.

- ! Для использования этой услуги необходима передача данных через подключение к мобильной сети или сети Wi-Fi®. Может взиматься дополнительная плата.

Включение голосового ввода

- 1 В процессе ввода текста с помощью экранной клавиатуры или панели Phoperad коснитесь 12!/? или 123.
- 2 Коснитесь , а затем коснитесь **Параметры клавиатуры**.
- 3 Отметьте флажком **Клавиша голос. ввода Google**.
- 4 Нажмите , чтобы сохранить параметры. Значок микрофона  отобразится на экранной или телефонной клавиатуре.

Ввод текста с помощью голоса

- 1 Убедитесь, что функция голосового ввода включена и установлено подключение к Интернету.
- 2 При появлении на экранной клавиатуре или телефонной клавиатуре значка  коснитесь его. Когда отобразится клавиша языка ввода, например, EN⁹, коснитесь и удерживайте ее.
- 3 При появлении  говорите, чтобы ввести текст. По окончании ввода данных снова коснитесь . Отобразится введенный текст.
- 4 При необходимости отредактируйте текст вручную.

Настройка устройства

Вы можете настроить ряд параметров устройства в соответствии со своими потребностями. Например, можно сменить язык, добавить персональный сигнал вызова или изменить яркость экрана.

Регулировка громкости

Возможно отрегулировать громкость сигнала входящих вызовов и уведомлений, а также громкость воспроизведения музыки и видео.

Настройка сигнала вызова посредством клавиши регулировки громкости

- Нажмите на верхний или нижний сектор клавиши регулировки громкости.



Регулировка громкости воспроизведения мультимедийных файлов посредством кнопки

- При воспроизведении музыки или просмотре видео нажмите на верхний или нижний сектор кнопки громкости.





Настройка параметров звука

Можно настроить несколько параметров звука. Например, можно перевести телефон в режим без звука, чтобы он не звонил во время совещания.

Установка устройства в режим вибрации

- Нажимайте клавишу регулировки громкости вниз до тех пор, пока в строке состояния не отобразится .
- 💡 Также можно нажать и удерживать клавишу питания , а затем коснуться  в меню, которое открывается для перевода устройства в режим вибрации.

Настройка беззвучного режима

- 1 Удерживайте клавишу уменьшения громкости, пока устройство не завибрирует и в строке состояния не отобразится .
- 2 Снова нажмите клавишу уменьшения громкости. В строке состояния отобразится .
- 💡 Также можно нажать и удерживать клавишу питания , а затем коснуться  в меню, которое откроется для настройки беззвучного режима.

Настройка режима вибрации и сигнала вызова

- 1 На Начальный экран коснитесь .
- 2 Найдите и коснитесь **Настройки > Звук**.
- 3 Отметьте флажком **Вибросигнал и звуковой сигнал**.

Время и дата

Можно изменить дату и время на устройстве.

Установка даты вручную

- 1 Находясь на Начальный экран, коснитесь .
- 2 Найдите и коснитесь **Настройки > Дата и время**.
- 3 Снимите флажок **Автомат. дата и время**, если он установлен.
- 4 Коснитесь **Настроить дату**.
- 5 Настройте дату, используя прокрутку вверх и вниз.
- 6 Коснитесь **Готово**.

Настройка времени вручную

- 1 На Начальный экран коснитесь .
- 2 Найдите и коснитесь **Настройки > Дата и время**.
- 3 Снимите отметку флажка **Автомат. дата и время**, если она установлена.
- 4 Коснитесь **Настроить время**.
- 5 Для настройки часов и минут выполните прокрутку вверх или вниз.
- 6 Если нужно, прокрутите, чтобы изменить **до полудня** на **после полудня**, или наоборот.
- 7 Коснитесь **Готово**.

Установка часового пояса

- 1 На Начальный экран коснитесь .
- 2 Найдите и коснитесь **Настройки > Дата и время**.
- 3 Снимите флажок **Автомат. часовой пояс**, если он установлен.
- 4 Коснитесь **Выбрать часовой пояс**.
- 5 Выберите нужный параметр.

Параметры сигналов вызовов

Установка сигнала вызова

- 1 На Начальный экран коснитесь .
- 2 Найдите и коснитесь **Настройки > Звук > Мелодия телефона**.
- 3 Выберите сигнал вызова.
- 4 Коснитесь **Готово**.

Включение тоновых сигналов при касании



- 1 На Начальный экран коснитесь .
- 2 Найдите и коснитесь **Настройки > Звук**.
- 3 Установите флажок рядом с **Звук клавиш** и **Звуки касания**.

Выбор звука уведомления

- 1 На Начальный экран коснитесь .
- 2 Найдите и коснитесь **Настройки > Звук > Уведомление по умолчанию**.
- 3 Выберите звук, который будет воспроизводиться при поступлении уведомления.
- 4 Коснитесь **Готово**.

Параметры экрана



Настройка яркости экрана

- 1 На Начальный экран коснитесь .
 - 2 Найдите и коснитесь **Настройки > Дисплей > Яркость**.
 - 3 Для настройки яркости перетащите ползунок.
 - 4 Коснитесь **ОК**.
-  Уровень яркости влияет на продолжительность работы аккумулятора. Советы по оптимизации работы аккумулятора см. в разделе «Улучшение работы аккумулятора».

Настройка вибрации экрана

- 1 На Начальный экран коснитесь .
- 2 Найдите и коснитесь **Настройки > Звук**.
- 3 Установите флажок **Вибрация при касании**. Экран телефона будет вибрировать при касании экранных клавиш и некоторых приложений.

Настройка времени ожидания перед отключением экрана

- 1 На Начальный экран коснитесь .
 - 2 Найдите и коснитесь **Настройки > Дисплей > Спящий режим**.
 - 3 Выберите нужный параметр.
-  Чтобы быстро отключить экран, нажмите и отпустите клавишу питания .





Сохранение экрана во включенном состоянии во время зарядки устройства

- 1 На Начальный экран коснитесь .
- 2 Найдите и коснитесь **Настройки > Функции для разработчиков**.
- 3 Отметьте флажком **Оставить включенным**.

Языковые параметры

Можно выбрать для устройства язык по умолчанию, а позже сменить его снова.

Изменение языка



- 1 На Начальный экран коснитесь .
 - 2 Найдите и коснитесь **Настройки > Язык и ввод > Язык**.
 - 3 Выберите требуемый вариант.
 - 4 Коснитесь **ОК**.
-  Если язык выбран неправильно и вы не можете прочитать текст меню, найдите и коснитесь значка . Затем выберите текст рядом с  и первую запись в открывшемся меню. Выберите нужный язык.

Режим безопасности в самолете

В режиме полета радиопередатчики сотовой связи и FM-радио выключены, чтобы не создавать помех чувствительному оборудованию. При этом остаются доступными функции игры, прослушивания музыки, просмотра видео и другого информационного наполнения, сохраненного на карте памяти или в оперативной памяти телефона. А также работает будильник, если данная функция включена.

-  Режим полета позволяет снизить расход заряда аккумулятора.

Включение режима полета

- 1 На Начальный экран коснитесь .
 - 2 Найдите и коснитесь **Настройки > Еще....**
 - 3 Отметьте флажком **Режим полета**.
-  Также можно нажать и удерживать клавишу питания , а затем в открывшемся меню выбрать **Режим полета**.

Усиление звука динамиков

Можно усилить звучание динамиков вашего устройства, используя такие функции, как Clear Phase™ и технология xLoud™.

Использование технологии Clear Phase™

Используйте технологию Clear Phase™ от Sony для автоматической настройки качества звука встроенных динамиков вашего устройства и получения более чистого и естественного звучания.

Повышение качества звука динамика, используя функцию Clear Phase™

- 1 На Начальный экран, коснитесь .
- 2 Найдите и коснитесь **Настройки > Звук**.
- 3 Отметьте флажком **Clear Phase™**.

- ! Активация функции Clear Phase™ не влияет на приложения голосовой связи. Например, качество звука голосового вызова не изменится.

Использование технологии xLoud™

Используйте технологию звукового фильтра xLoud™ от Sony для увеличения громкости динамиков без потери качества. Получите более динамичное звучание при прослушивании своих любимых песен.

Увеличение громкости, используя технологию xLoud™

- 1 На Начальный экран, коснитесь .
- 2 Найдите и коснитесь **Настройки > Звук**.
- 3 Отметьте флажком **xLOUD™**.

- ! Активация функции xLoud™ не влияет на приложения голосовой связи. Например, качество звука голосового вызова не изменится.

Память

Содержимое можно сохранять на внутреннем накопителе устройства и на карте памяти.

Карта памяти

Устройство поддерживает карту памяти microSD™ для хранения содержимого. Такая карта может также использоваться в качестве портативной карты памяти в других совместимых устройствах.

- ! Возможно, потребуется приобрести карту памяти отдельно.

Безопасное извлечение карты памяти

Безопасно извлечь карту памяти из телефона можно в любое время, когда телефон выключен. Если карту памяти нужно извлечь, когда телефон включен, необходимо сначала демонтировать карту памяти перед ее физическим извлечением из телефона. Таким образом можно предотвратить повреждение карты памяти и потерю данных, сохраненных на ней.

Удаление карты памяти

- 1 На Начальный экран коснитесь .
- 2 Найдите и коснитесь **Настройки > Память > Отключить SD-карту**.

Форматирование карты памяти

Карта памяти устройства может быть отформатирована (например, чтобы полностью очистить память). Это означает, что все данные на карте памяти будут удалены.

- ! Форматирование карты памяти приводит к удалению всего ее содержимого. Перед началом форматирования сохраните резервные копии всех необходимых данных. Резервную копию можно создать, скопировав содержимое карты памяти на компьютер. Более подробную информацию см. в главе "Подключение устройства к компьютеру" на стр. 104.

Использование мини-гарнитуры



- ! Для достижения оптимального функционирования используйте аксессуары из комплекта поставки устройства или совместимые с ним.

Использование мини-гарнитуры

- 1 Подключите мини-гарнитуру к устройству.
 - 2 Чтобы ответить на вызов, нажмите клавишу обработки вызовов.
 - 3 Чтобы завершить вызов, нажмите клавишу обработки вызовов.
- ! Если мини-гарнитура не включена в комплект поставки устройства, ее можно приобрести отдельно.
 - 💡 Во время прослушивания музыки ее воспроизведение будет приостановлено при ответе на вызов, а затем возобновлено после завершения вызова.

Параметры Интернета и передачи сообщений

Для передачи текстовых и мультимедийных сообщений и для доступа к сети Интернет необходимо мобильное подключение и правильные параметры. Существует несколько способов получения данных параметров.

- Для большинства мобильных сетей и операторов параметры Интернета и передачи сообщений предварительно установлены в устройстве. Вы можете сразу начать использовать Интернет и отправлять сообщения.
- В некоторых случаях вы получите возможность загрузить параметры Интернета и передачи сообщений при первом включении устройства. Также можно загрузить эти параметры позже через меню **Настройки**.
- Можно в любое время вручную добавить и изменить параметры Интернета и сети в устройстве. Обратитесь к оператору сети за дополнительной информацией о необходимых параметрах Интернета и передачи сообщений.

Загрузка параметров сети Интернет и передачи сообщений

- 1 На Начальный экран коснитесь .
- 2 Найдите и коснитесь **Настройки** > **Xperia™** > **Параметры Интернета**.
- 3 Коснитесь **Принять**.

Восстановление настроек параметров Интернета по умолчанию

- 1 На Начальный экран коснитесь .
- 2 Коснитесь **Настройки** > **Еще...** > **Мобильная сеть** > **Точки доступа (APN)**.
- 3 Нажмите .
- 4 Коснитесь **Настройки по умолч.**



Имена точек доступа (APN)

Имя точки доступа используется для подключения в режиме передачи данных между устройством и Интернетом. Имя точки доступа задает тип IP-адреса, способы защиты и подключения к фиксированным конечным системам, которые следует использовать. Проверка имени точки доступа может быть полезна в том случае, когда не удается получить доступ к Интернету, отсутствует передача данных или невозможно отправить или получить мультимедийные сообщения.

Просмотр текущего имени точки доступа

- 1 На Начальный экран коснитесь .
 - 2 Найдите и коснитесь **Настройки** > **Еще...** > **Мобильная сеть**.
 - 3 Коснитесь **Точки доступа (APN)**.
- ! Если доступно несколько подключений, активное сетевое подключение будет обозначено флажком.

Добавление параметров Интернета вручную

- 1 Находясь на Начальный экран, коснитесь .
- 2 Найдите и коснитесь **Настройки** > **Еще...** > **Мобильная сеть** > **Точки доступа (APN)**.
- 3 Коснитесь .
- 4 Коснитесь **Новая точка доступа**.
- 5 Коснитесь **Имя** и введите имя создаваемого сетевого профиля.
- 6 Коснитесь **APN** и введите имя точки доступа.
- 7 Введите дополнительные сведения, необходимые для подключения к сети вашего оператора.
- 8 Коснитесь , затем коснитесь **Сохранить**.

Информация об использовании

С целью обеспечения качества, компания Sony собирает анонимные отчеты о программных ошибках и статистику устройства. В собираемую информацию персональные данные не входят.

Разрешение на отправку информации об использовании

- 1 На Начальный экран коснитесь .
- 2 Найдите и коснитесь **Настройки** > **Xperia™** > **Параметры информации**.
- 3 Отметьте флажок против **Отправить инф. об использ.**, если он еще не установлен.
- 4 Чтобы разрешить отправку информации об использовании, коснитесь **Принять**.

Управление передачей данных

Вы можете отслеживать и контролировать объем данных, передаваемых и принимаемых вашим устройством в течение заданного периода. Например, для устройства можно задать предупреждения об объеме передачи данных и предельный объем передачи во избежание дополнительных расходов. Можно также ограничить передачу данных отдельными приложениями.

- ! Настройка параметров передачи данных может помочь контролировать передачу данных, однако не может гарантированно предотвратить дополнительные расходы.

Доступ к параметрам передачи данных

- 1 На Начальный экран коснитесь .
- 2 Найдите и коснитесь **Настройки** > **Использование данных**.

Включение и выключение передачи данных

- 1 На Начальный экран коснитесь .
 - 2 Найдите и коснитесь **Настройки** > **Использование данных**.
 - 3 Для включения или выключения передачи данных коснитесь переключателя, расположенного, соответственно, рядом с **Передача мобильных данных**.
- 💡 Можно также включить или выключить передачу данных, установив или сняв флажок в поле **Передача мобильных данных** в разделе **Настройки** > **Еще...** > **Мобильная сеть**.

Установка предупреждения об объеме передачи данных

- 1 Убедитесь в том, что передача данных включена.
- 2 На Начальный экран коснитесь .
- 3 Найдите и коснитесь **Настройки** > **Использование данных**.
- 4 Чтобы установить уровень предупреждения, перетащите линии к требуемым значениям. Вы получите предупреждающее уведомление, когда объем передачи данных приблизится к заданному вами уровню.

Установка предельного объема передачи данных

- 1 Убедитесь в том, что передача данных включена.
 - 2 На Начальный экран коснитесь .
 - 3 Найдите и коснитесь **Настройки > Использование данных**.
 - 4 Установите флажок **Установить ограничение для мобильных данных**, если он еще не установлен, затем коснитесь **ОК**.
 - 5 Чтобы задать предельный объем передачи данных, перетащите линии к требуемым значениям.
- ! Как только будет достигнут заданный предельный объем, передача данных на устройстве автоматически выключится.

Контроль передачи данных отдельными приложениями

- 1 На Начальный экран коснитесь .
 - 2 Найдите и коснитесь **Настройки > Использование данных**.
 - 3 Найдите значок нужного приложения и прикоснитесь к нему.
 - 4 Сделайте необходимые настройки для изменения предельного объема передачи данных, ограничения передачи данных в фоновом режиме или ограничения передачи всех данных для данного приложения.
 - 5 Для получения доступа к конкретным параметрам приложения коснитесь **Просмотр параметров приложения** и внесите нужные изменения.
- ! Конкретные параметры приложения могут быть недоступны.
- 💡 На работу отдельных приложений может повлиять изменение связанных с ними параметров передачи данных.

Параметры мобильной сети

Устройство автоматически переключается между сетями в зависимости от их доступности в разных местах. Можно вручную задать на устройстве использование определенного режима мобильной сети, например WCDMA или GSM.

Выбор режима сети

- 1 На Начальный экран коснитесь .
- 2 Найдите и коснитесь **Настройки > Еще... > Мобильная сеть**.
- 3 Коснитесь **Режим сети**.
- 4 Выберите режим сети.

Выбор другой сети вручную

- 1 На Начальный экран коснитесь .
 - 2 Найдите и коснитесь **Настройки > Еще... > Мобильная сеть > Операторы связи**.
 - 3 Коснитесь **Режим поиска > Вручную**.
 - 4 Выберите сеть.
- ! При выборе сети вручную устройство не будет искать другие сети, даже если вы покинете зону действия той сети, которую выбрали вручную.

Включение автоматического выбора сети

- 1 На Начальный экран коснитесь .
- 2 Найдите и коснитесь **Настройки > Еще... > Мобильная сеть > Операторы связи**.
- 3 Коснитесь **Режим поиска**.
- 4 Коснитесь **Автоматически**.

Выключение обмена данными

Во избежание нежелательной загрузки данных и синхронизации, можно выключить все подключения передачи данных по мобильным сетям. Если понадобится подробная информация о тарифном плане и тарифах на обмен данными, обратитесь к оператору своей сети.

- 💡 Отключив обмен данными, можно все еще использовать подключение Wi-Fi® и Bluetooth™. Можно также передавать и принимать мультимедийные сообщения.

Отключение трафика данных

- 1 На Начальный экран коснитесь .
- 2 Найдите и коснитесь **Настройки > Еще... > Мобильная сеть**.
- 3 Снимите флажок **Передача мобильных данных**.

Интернет-роуминг

Некоторые операторы сотовых сетей позволяют использовать подключения по сети мобильной связи через сотовые сети, когда вы находитесь за пределами своей домашней сети (роуминг). Следует учесть, что в этом случае могут действовать повышенные тарифы на передачу данных. За дополнительной информацией обратитесь к оператору сети.

- ! В некоторых случаях приложения могут использовать подключение к Интернету в вашей домашней сети без уведомления, например, для отправки поисковых запросов и запросов синхронизации. Если вы находитесь в роуминге, то за установление такого подключения к Интернету может взиматься дополнительная плата. Более подробную информацию можно получить у оператора сотовой сети.

Включение функции Интернет-роуминга

- 1 Находясь на Начальный экран, коснитесь .
 - 2 Найдите и коснитесь **Настройки > Еще... > Мобильная сеть**.
 - 3 Отметьте флажком **Интернет-роуминг**.
- ! Невозможно включить Интернет-роуминг, если функция подключения к данным неактивна.

Google Play™

Начало работы с Google Play™

Откройте Google Play™ и войдите в мир игр и приложений. Просматривать игры и приложения можно по категориям. Кроме того, имеется возможность оценить приложение или игру и оставить свой отзыв.

Для использования Google Play™ требуется учетная запись Google™. См. Настройка аккаунта Google™ в устройстве на странице 55.

- ! Google Play™ может быть доступен не во всех странах и регионах

Открытие Google Play™

- 1 На Начальный экран коснитесь .
- 2 Найдите и коснитесь **Play Маркет**.

Загрузка из Google Play™

Магазин Google Play™ предлагает загрузку любых видов приложений, в том числе бесплатных.

Перед загрузкой приложений

Перед началом загрузки из Google Play™ убедитесь, что установлено подключение к Интернету.

Также помните, что при загрузке содержимого на устройство может взиматься плата за передачу данных. Свяжитесь с вашим оператором для получения дополнительной информации.

Загрузка бесплатного приложения

- 1 В Google Play™ найдите нужный объект для загрузки, просмотрев категории приложений или воспользовавшись функцией поиска.
- 2 Коснитесь объекта, чтобы просмотреть подробную информацию о нем, и следуйте инструкциям для выполнения установки.

Загрузка платного приложения

- 1 Найдите нужный объект для загрузки, просмотрев категории приложений в магазине Google Play™ или воспользовавшись функцией поиска.
- 2 Коснитесь объекта, чтобы просмотреть подробную информацию о нем, и следуйте инструкциям для выполнения покупки.

Открытие загруженного приложения

- 1 В Google Play™ нажмите , затем коснитесь **Мои приложения**.
- 2 Коснитесь загруженного приложения.

- 💡 Для доступа к загруженным приложениям можно также воспользоваться экраном приложений.

Очистка данных приложения

Иногда необходимо очистить данные приложения. Это может потребоваться, например, если память приложения заполнена или нужно очистить рекорды в игре. Также может потребоваться удаление входящих сообщений электронной почты, текстовых и мультимедийных сообщений в некоторых приложениях.

Очистка кэша приложения

- 1 На Начальный экран коснитесь .
- 2 Найдите и коснитесь **Настройки**.
- 3 Коснитесь **Приложения**.
- 4 Коснитесь приложения, для которого требуется очистить кэш.
- 5 Коснитесь **Очистить кэш**.

! Для некоторых приложений невозможно очистить кэш.

Удаление установленных приложений

- 1 На Начальный экран коснитесь .
- 2 Найдите и коснитесь **Настройки**.
- 3 Коснитесь **Приложения**.
- 4 Выберите приложение, которое необходимо удалить.
- 5 Коснитесь **Удалить**.

! Некоторые из предустановленных приложений удалить невозможно.

Разрешения

Для надлежащей работы некоторым приложениям может быть необходим доступ к данным, параметрам и различным функциям вашего устройства. В этом случае необходимо предоставить им соответствующие разрешения. Например, навигационному приложению нужны разрешения на передачу данных и доступ к вашему местоположению. Некоторые приложения могут ненадлежащим образом использовать данные им разрешения, похищая или удаляя данные либо сообщая о вашем местоположении. Устанавливайте и давайте разрешения только доверенным приложениям.

Просмотр разрешений для приложений

- 1 На Начальный экран коснитесь .
- 2 Найдите и коснитесь **Настройки**.
- 3 Коснитесь **Приложения**.
- 4 Коснитесь требуемого приложения.
- 5 Выполните прокрутку вниз для просмотра сведений в разделе **Разрешения**.

Установка приложений, не входящих в каталог Google Play™

Установка приложений неизвестного или сомнительного происхождения может повредить устройство. По умолчанию устройство блокирует установку подобных приложений. Однако эту настройку можно изменить и разрешить установку приложений из неизвестных источников.

! Sony не гарантирует функциональность сторонних приложений и содержимого, полученного путем загрузки на устройство или иными способами. Sony также не несет ответственности за любые повреждения или ухудшение качества работы устройства, обусловленные передачей содержимого третьих сторон. Используйте только содержимое из надежных источников. По всем вопросам обращайтесь к поставщику содержимого.

Разрешение установки приложений, не входящих в каталог Google Play™

- 1 На Начальный экран коснитесь .
- 2 Найдите и коснитесь **Настройки** > **Безопасность**.
- 3 Отметьте флажком **Неизвестные источники**.

ВЫЗОВЫ

Экстренные вызовы

В устройстве предусмотрено использование международных номеров службы экстренной помощи (например 112 или 911). Устройство обеспечивает экстренный вызов в любой стране (как с установленной SIM-картой, так и без нее) при условии, что оно находится в пределах зоны обслуживания сети.

Экстренный вызов

- 1 На Начальный экран коснитесь
- 2 Найдите и коснитесь **Телефон**.
- 3 Введите номер службы экстренной помощи и коснитесь **Вызов**. Чтобы удалить номер, коснитесь

- 💡 Экстренные вызовы возможны даже при отсутствии SIM-карты или при запрете исходящих вызовов.

Вызов службы экстренной помощи с заблокированной SIM-картой

- 1 Коснитесь **Экстренный вызов**.
- 2 Введите телефон экстренной службы и коснитесь **Вызов**. Чтобы удалить номер, коснитесь .

Обработка вызовов

Вызов можно произвести, набрав номер телефона вручную; коснувшись номера, сохраненного в списке контактов, или коснувшись телефонного номера в режиме журнала вызовов. Также можно использовать функцию интеллектуального набора для быстрого поиска номеров из списка контактов и журналов вызовов.

Во время вызова основной и второй микрофоны устройства работают совместно, подавляя помехи и фоновый шум.

- ! Не закрывайте второй микрофон во время вызова.

Вызов путем набора номера

- 1 На Начальный экран коснитесь
- 2 Найдите и коснитесь **Телефон**.
- 3 Введите номер абонента и коснитесь **Вызов**. Чтобы удалить номер, коснитесь .

Выполнение вызова с помощью интеллектуального набора

- 1 На Начальный экран коснитесь
- 2 Найдите и коснитесь **Телефон**.
- 3 Используйте панель набора номера для ввода букв или цифр, соответствующих контакту, вызов которого необходимо совершить. При вводе каждой буквы или цифры будет отображаться список возможных совпадений.
- 4 Коснитесь контакта, который требуется набрать.

Завершение вызова

- Коснитесь

Международный вызов

- 1 На Начальный экран коснитесь
- 2 Найдите и коснитесь **Телефон**.
- 3 Коснитесь и удерживайте 0, пока не появится «+».
- 4 Введите код страны, код города (без начального 0) и телефонный номер, а затем коснитесь **Вызов**.

Ответ на вызов

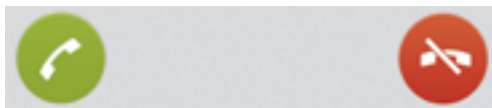

- Перетащите  через экран вправо.
- ! В случае использования обычных наушников без микрофона для ответа на вызов необходимо отсоединить наушники от разъема мини-гарнитуры.

Отклонение вызова

- Перетащите  влево через экран.

Отклонение второго вызова

- Если во время вызова вы слышите повторяющиеся сигналы, коснитесь **Занято**.

Изменение громкости во время разговора

- Нажмите на верхний или нижний сектор кнопки громкости.

Включение громкоговорителя во время разговора

- Коснитесь .

Отключение микрофона во время вызова

- Коснитесь .

Включение экрана во время вызова

- Нажмите .

Ввод номеров во время вызова

- 1 Во время вызова коснитесь . Появится клавиатура.
- 2 Введите номера.

Отключение сигнала вызова при входящем вызове

- При поступлении вызова нажмите кнопку громкости.



Последние вызовы

В журнале вызовов можно просмотреть непринятые , принятые  и исходящие  вызовы.

Просмотр непринятых вызовов

- 1 При пропуске вызова в строке состояния появляется значок . Перетащите строку состояния вниз.
- 2 Коснитесь **Пропущенный вызов**.

Отображение журнала вызовов

- 1 На Начальный экран коснитесь .
- 2 Найдите и коснитесь  > .
- 3 Коснитесь **Показать журн. вызовов**.

Вызов номера из журнала вызовов

- 1 На Начальный экран коснитесь .
- 2 Найдите и коснитесь **Телефон**. Вверху появится экран просмотра журнала вызовов.
- 3 Чтобы сразу вызвать этот номер, коснитесь его. Чтобы отредактировать номер перед вызовом, коснитесь и удерживайте его, а затем коснитесь **Редакт. номер перед вызовом**.

- ! Можно также вызвать номер, коснувшись  > **Позвонить**.

Добавление в контакты номера из журнала вызовов

- 1 На Начальный экран коснитесь .
- 2 Найдите и коснитесь **Телефон**. Вверху появится экран просмотра журнала вызовов.
- 3 Коснитесь и удерживайте номер, затем коснитесь **Добавить к контактам**.
- 4 Коснитесь нужного контакта или **Создать новый контакт**.
- 5 Отредактируйте информацию о контакте и коснитесь **Готово**.

Голосовая почта

Если ваша подписка включает услугу голосовой почты, вызывающие абоненты могут оставлять вам голосовые сообщения, если невозможно ответить на вызов. Номер услуги голосовой почты обычно хранится на SIM-карте. Если номер отсутствует, его можно получить у поставщика услуг и ввести вручную.

Ввод номера голосовой почты

- 1 На Начальный экран коснитесь .
- 2 Найдите и коснитесь **Настройки > Вызовы > Параметры голосовой почты > Номер голос. почты**.
- 3 Введите номер своей голосовой почты.
- 4 Коснитесь **ОК**.

Вызов услуг голосовой почты

- 1 На Начальный экран коснитесь .
- 2 Найдите и коснитесь **Телефон**.
- 3 Коснитесь и удерживайте **1**.

Несколько вызовов

В случае активации услуги ожидающего вызова можно одновременно принимать несколько вызовов. Если услуга ожидающего вызова включена, то о поступлении второго вызова вы будете оповещаться сигналом.



Включение и отключение услуги ожидающего вызова

- 1 На Начальный экран коснитесь .
- 2 Найдите и коснитесь **Настройки > Вызовы > Дополнительные параметры**.
- 3 Чтобы включить или отключить услугу ожидающего вызова, коснитесь **Параллельный вызов**.

Ответ на второй вызов с переводом текущего вызова в режим удержания

- Если во время вызова вы слышите повторяющиеся сигналы, коснитесь **Ответить**.

Совершение второго вызова

- 1 Во время продолжающегося звонка коснитесь .
 - 2 Введите номер абонента и коснитесь .
 - 3 При ответе вызываемого абонента первый вызов переводится в состояние удержания.
-  Эта же процедура действует и для последующих вызовов.

Переключение между несколькими вызовами

- Чтобы переключиться на другой вызов и поместить текущий вызов в состояние удержания, коснитесь нужного номера или контакта.



Завершение текущего вызова с возвратом к вызову на удержании

- Коснитесь .

Конференции

Конференция, или многосторонний вызов, позволяет одновременно общаться трем и более людям.

Организация конференций

- 1 Во время продолжающегося звонка коснитесь .
- 2 Наберите номер второго участника и коснитесь .
- 3 При ответе второго участника первый вызов переводится в состояние удержания.
- 4 Коснитесь .

- 💡 Чтобы добавить других участников, повторите шаги 1 – 4.

Частная беседа с участником конференции

- 1 Во время текущей конференции коснитесь кнопки, отображающей число участников. Например, коснитесь кнопки **3 участника**, если в конференции участвует три человека.
- 2 Коснитесь имени участника, с которым вы хотите побеседовать частным образом.
- 3 Чтобы завершить частную беседу и вернуться в конференцию, коснитесь .

Отключение участника от конференции

- 1 Во время текущей конференции коснитесь кнопки, отображающей число участников. Например, коснитесь кнопки **3 участника**, если в конференции участвуют три человека.
- 2 Коснитесь  рядом с участником, которого необходимо отключить.

Завершение конференции

- Во время вызова коснитесь .

Параметры вызовов

Запрет вызовов

Вы можете запретить все или отдельные категории входящих и исходящих вызовов. При первом использовании запрета вызовов вам будет необходимо ввести PUK (персональный ключ разблокирования), а затем новый пароль для активации функции запрета вызовов.

Запрет входящих или исходящих вызовов

- 1 На Начальный экран коснитесь .
- 2 Найдите и коснитесь **Настройки > Вызовы > Блокировка вызовов**.
- 3 Выберите нужный параметр.
- 4 Введите пароль и коснитесь **Вкл.**

Отклонение вызова сообщением

Можно отклонить вызов предварительно определенным сообщением. При отклонении вызова подобным сообщением это сообщение автоматически отправляется вызывающему абоненту и сохраняется на устройстве.

На устройстве предварительно определено шесть сообщений. Можно выбрать из этих сообщений либо отредактировать их при необходимости.

Отклонение вызова предварительно определенным сообщением

- Перетащите **Отклонить с сообщением** вверх, затем выберите сообщение.

Отклонение второго вызова предварительно заданным сообщением

- Когда во время вызова вы слышите повторяющиеся гудки, перетащите **Отклонить с сообщением** вверх, затем выберите сообщение.

Редактирование сообщения, используемого для отклонения вызова

- 1 На Начальный экран коснитесь .
- 2 Найдите и коснитесь **Настройки > Вызовы > Отклонить вызов с сообщ.**
- 3 Коснитесь сообщения, которое следует отредактировать, затем внесите необходимые изменения.
- 4 По окончании ввода данных коснитесь **ОК**.

Переадресация вызовов

Вызовы можно переадресовывать, например, на другой номер телефона или на автоответчик.

Переадресация вызовов

- 1 На Начальный экран коснитесь .
- 2 Найдите и коснитесь **Настройки > Вызовы > Переадресация вызова**.
- 3 Выберите нужный параметр.
- 4 Введите номер, на который требуется переадресовывать вызовы, затем коснитесь **Вкл.**

Выключение переадресации вызовов

- 1 На Начальный экран коснитесь .
- 2 Найдите и коснитесь **Настройки > Вызовы > Переадресация вызова**.
- 3 Выберите нужный параметр, затем коснитесь **Выключить**.

Отображение и сокрытие номера вашего телефона

Вы можете разрешить или запретить индикацию номера вашего телефона на устройствах вызываемых абонентов.

Отображение и сокрытие номера телефона

- 1 На Начальный экран коснитесь .
- 2 Найдите и коснитесь **Настройки > Вызовы > Дополнительные параметры > Идентиф. выз. абонента**.

Функция «Разрешенные номера»

Если вы получили от поставщика услуг код PIN2, то можете использовать функцию «Разрешенные номера» для ограничения исходящих вызовов.

Включение и отключение функции «Разрешенные номера»

- 1 На Начальный экран коснитесь .
- 2 Найдите и коснитесь **Настройки > Вызовы > Ограниченный набор**.
- 3 Коснитесь **Включить разреш. номера** или **Отключить разреш. номера**.
- 4 Введите код PIN2 и коснитесь **ОК**.

Доступ к списку разрешенных абонентов

- 1 На Начальный экран коснитесь .
- 2 Найдите и коснитесь **Настройки > Вызовы > Ограниченный набор > Ограниченный набор**.

Контакты

О программе Контакты

Используйте приложение «Контакты» для хранения и управления номерами, адресами электронной почты и другими данными контактов в одном месте. Достаточно просто прикоснуться к имени контакта, чтобы открыть обзор с доступной информацией о сеансах общения с ним.

Приложение позволяет добавлять в телефон новые контакты и синхронизировать их с контактами, сохраненными в учетной записи Google™, Microsoft® Exchange ActiveSync® или любой другой службы, поддерживающей функцию синхронизации. Приложение «Контакты» автоматически создает новые записи и помогает совмещать данные, например адреса электронной почты, с существующими записями.

Передача контактов на новое устройство



Существует несколько способов передачи контактов на новое устройство. Выберите тот способ передачи, который лучше всего подходит для данной ситуации.

Передача контактов с помощью ПК

С помощью ПК можно выполнить передачу контактов с устройств различных марок, в том числе с таких как iPhone, Samsung, HTC и Nokia.

Для этого нужны:

- ПК с подключением к Интернету, работающий под управлением Windows®
- Кабель USB от вашего старого устройства
- Кабель USB от нового устройства, работающего под управлением ОС Android™
- Ваше старое устройство
- Новое устройство, работающее под управлением ОС Android™

Использование программы PC Companion для передачи контактов

Если передача контактов происходит с помощью компьютера, используйте программу PC Companion. Эта программа бесплатна, а файлы установки уже сохранены на вашем новом устройстве. PC Companion также предлагает набор других функций, включая помощь в обновлении программного обеспечения устройства.

Установка приложения PC Companion

- 1 Новое устройство: Включите устройство под управлением ОС Android™ и подключите его к ПК, используя для этого кабель USB.
- 2 Новое устройство: Коснитесь кнопки **Установ.**, чтобы установить программу PC Companion на ПК.
- 3 Компьютер: Если отображается всплывающее окно, уведомляющее о наличии доступной программы для ПК, выберите *Запуск Startme.exe*.
- 4 Компьютер: Нажмите *Установить*, чтобы запустить установку, и следуйте инструкциям для ее завершения.

Передача контактов на новое устройство с использованием PC Companion

- 1 Убедитесь в том, что на компьютере установлено приложение PC Companion.
- 2 На ПК откройте программу PC Companion, нажмите *Contacts Setup* и следуйте инструкциям по передаче контактов.



Передача контактов с помощью компьютера Apple® Mac®

Для получения подробных инструкций о том, как использовать компьютер Apple Mac для передачи контактов со старого устройства, перейдите на страницу *Transfer your contacts*.

Передача контактов с помощью учетных записей синхронизации



Ваше устройство работает с учетными записями популярных служб синхронизации в Интернете, такими как Google Sync™, Microsoft® Exchange ActiveSync® или Facebook™. Если вы выполнили синхронизацию контактов на старом устройстве или компьютере с учетной записью в Интернете, вы можете с помощью этой учетной записи передать контакты на новое устройство. Для получения более подробной информации о синхронизации см. раздел Синхронизация корпоративной электронной почты, календаря и контактов на стр. 111.

Синхронизация контактов на устройстве с учетной записью синхронизации

- 1 На Начальный экран коснитесь , затем коснитесь .
- 2 Коснитесь , а затем коснитесь **Параметры > Уч. записи и синх..**
- 3 Если учетная запись синхронизации уже установлена, и вы хотите синхронизироваться с данной учетной записью, коснитесь учетной записи, а затем коснитесь  и **Синхронизировать сейчас**.



Передача контактов с SIM-карты

Импорт контактов с SIM-карты

- 1 На Начальный экран коснитесь , затем коснитесь .
- 2 Нажмите , а затем коснитесь **Импорт контактов > SIM-карта**.
- 3 При наличии настроенной учетной записи синхронизации контакты с SIM-карты могут быть добавлены к этой записи или использоваться только на устройстве. Выберите нужный параметр.
- 4 Чтобы импортировать отдельный контакт, найдите и коснитесь его. Чтобы импортировать все контакты, коснитесь **Импортировать все**.

Передача контактов с карты памяти

Импорт контактов с карты памяти

- 1 На Начальный экран коснитесь , затем коснитесь .
- 2 Нажмите , затем коснитесь **Импорт контактов > SD-карта**.
- 3 При наличии настроенной учетной записи синхронизации импортируемые с карты памяти контакты могут быть добавлены к этой записи или использоваться только на устройстве. Выберите нужный параметр.
- 4 При наличии на карте памяти SD более одного файла vCard, на экране отображается список различных групп контактов, сохраненных на устройстве, с соответствующей датой их создания. Выберите группу, которую требуется импортировать.

Получение контактов от других устройств

Получение данных о контактах с использованием технологии Bluetooth™

- 1 Убедитесь, что функция Bluetooth™ включена, а устройство находится в режиме доступности. В противном случае, получение данных от других устройств будет невозможным.
- 2 При получении запроса подтверждения получения файла коснитесь **Принять**.
- 3 Перетяните панель уведомлений вниз и коснитесь полученного файла, чтобы импортировать данные контактов.

Чтобы принять контакты, посланные через службу сообщений

- 1 Откройте принятое новое текстовое сообщение, мультимедийное сообщение или сообщение электронной почты.
- 2 Принятые контактные данные отображаются как вложение vCard. Прикоснитесь или прикоснитесь и удерживайте файл vCard, чтобы открыть меню, позволяющее сохранить контактные данные.

Контакты обзор экрана

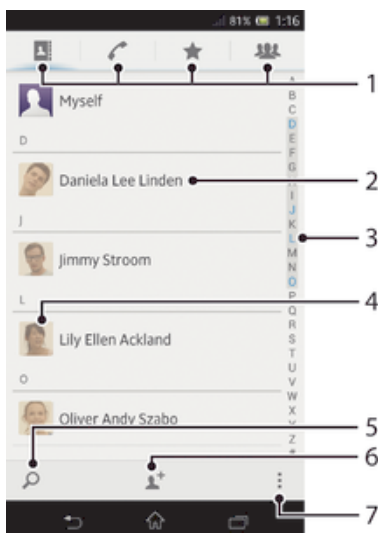

- 1 Вкладки ярлыков
- 2 Коснитесь имени контакта, чтобы просмотреть о нем подробную информацию
- 3 Алфавитный список для просмотра контактов
- 4 Коснитесь миниатюры изображения контакта, чтобы открыть меню быстрого доступа к контакту
- 5 Поиск контактов
- 6 Создайте контакт
- 7 Открыть больше функций

Управление контактами

Вы можете создавать, редактировать и синхронизировать контакты в несколько простых шагов. Вы можете выбирать контакты, сохраненные в различных учетных записях, и управлять способом их отображения на устройстве.



Синхронизируя контакты более чем с одной учетной записью, можно объединить контакты на устройстве, чтобы исключить дублирование.

- ! Некоторые службы синхронизации, например некоторые социальные сети, не позволяют редактировать контактную информацию.

Просмотр контактов

- На Начальный экран коснитесь , затем коснитесь . В этом приложении перечислены все ваши контакты.



Выбор отображаемых контактов в приложении «Контакты»

- 1 На Начальный экран коснитесь , затем коснитесь .
- 2 Нажмите , затем коснитесь **Фильтр**.
- 3 В появившемся списке отметьте нужные функции либо снимите отметки. После синхронизации контактов с учетной записью данная учетная запись отображается в списке. Для отображения расширенного списка функций можно коснуться учетной записи. Закончив выбор, коснитесь **ОК**.





Добавление контакта

- 1 На Начальный экран коснитесь , затем коснитесь .
 - 2 Коснитесь .
 - 3 После синхронизации данных о контактах с одной или несколькими учетными записями, выберите учетную запись, к которой будет добавлен этот контакт, или коснитесь **Контакт в телефоне**, если этот контакт будет использоваться только на устройстве.
 - 4 Введите или выберите необходимые сведения о контакте.
 - 5 По окончании ввода данных коснитесь **Готово**.
-  Если перед номером телефона контакта поставить знак «+» и код страны, вам не придется снова редактировать номер при вызовах из других стран.



Изменение контакта

- 1 На Начальный экран коснитесь , а затем коснитесь .
- 2 Коснитесь контакта, который следует редактировать, а затем коснитесь .
- 3 Отредактируйте необходимую информацию. По окончании ввода данных коснитесь **Готово**.





Присвоение изображения контакту

- 1 На Начальный экран коснитесь , затем коснитесь .
 - 2 Коснитесь контакта, который следует редактировать, а затем коснитесь .
 - 3 Коснитесь  и выберите желаемый метод добавления изображения контакта.
 - 4 После добавления изображения коснитесь значка **Готово**.
-  Изображение к контакту также можно добавить непосредственно из приложения **Альбом**.



Просмотр событий связи с контактом

- 1 На Начальный экран коснитесь , а затем коснитесь .
- 2 Коснитесь контакта, который необходимо просмотреть.
- 3 Для просмотра связей с контактом, осуществленных различными способами, коснитесь или пролистайте объекты фильтра внизу экрана.

Удаление контактов

- 1 На Начальный экран коснитесь , затем коснитесь .
- 2 Коснитесь и удерживайте контакт, который нужно удалить. Чтобы удалить все контакты, нажмите , затем коснитесь **Отмет. несколько**.
- 3 Коснитесь стрелочки, направленной вниз, чтобы открыть раскрывающееся меню, потом выберите **Отметить все**.
- 4 Коснитесь , а затем коснитесь **ОК**.



Редактирование контактной информации о себе

- 1 На Начальный экран коснитесь , затем коснитесь .
- 2 Коснитесь **Мои данные**, а затем коснитесь .
- 3 Введите новую информацию или внесите необходимые изменения.
- 4 По окончании ввода данных коснитесь **Готово**.



Как избежать дублирующихся записей в приложении "Контакты"

При синхронизации контактов с новой учетной записью или импорте информации о контактах другими способами могут получиться дублирующие записи в приложении "Контакты". В таком случае можно объединить такие дубликаты для создания единой записи. При ошибочном объединении записей их можно позже снова разъединить.

Связка контактов

- 1 На Начальный экран коснитесь , затем коснитесь .
- 2 Коснитесь контакта, который нужно привязать к другому контакту.
- 3 Нажмите , затем коснитесь **Объединить контакт**.
- 4 Коснитесь контакта, данные которого будут объединены с первым выбранным контактом, затем коснитесь **ОК** для подтверждения. В результате данные первого контакта объединяются с данными второго контакта, и первый контакт более не отображается в списке контактов.



Разделение связанных контактов

- 1 На Начальный экран коснитесь , затем коснитесь .
- 2 Коснитесь привязанного контакта, который следует редактировать, а затем коснитесь .
- 3 Коснитесь **Разъединить**.
- 4 Коснитесь **ОК**.



Избранные

Можно отметить контакты как избранные, чтобы получить быстрый доступ к ним из приложения «Контакты».

Помещение контакта в избранные и его удаление из избранных

- 1 На Начальный экран коснитесь , а затем коснитесь .
- 2 Коснитесь контакта, который требуется поместить в избранные или удалить из избранных.
- 3 Коснитесь .

Просмотр избранных контактов

- 1 На Начальный экран коснитесь , затем коснитесь .
- 2 Коснитесь .

Группы



Можно назначать контакты группам, чтобы иметь к ним быстрый доступ в приложении «Контакты».

Назначение контакта группе

- 1 В приложении «Контакты» коснитесь контакта, который нужно назначить группе.
- 2 Коснитесь , а затем коснитесь панели непосредственно под **Назначить группе**.
- 3 Поставьте флажки для групп, к которым нужно добавить контакт, затем коснитесь **Готово**.
- 4 Коснитесь **Готово**.

Коммуникации с контактами

Поиск контакта

- 1 На Начальный экран коснитесь , затем коснитесь .
- 2 Коснитесь  и введите первые несколько букв имени контакта в поле **Поиск в контактах**. На экране появятся все контакты, начинающиеся с этих символов.



Меню быстрого доступа к контактам

Коснитесь миниатюры контакта для просмотра параметров быстрого доступа к конкретному контакту. Доступны такие функции, как вызов контакта, отправка текстового или мультимедийного сообщения, а также запуск чата с помощью приложения Google Talk™.

- ! Для использования приложения, отображающегося как пункт меню быстрого доступа к контактам, необходимо настроить это приложение в телефоне и войти в него под своей учетной записью. Например, необходимо запустить приложение Gmail™ и ввести данные для входа перед тем, как можно будет использовать Gmail™ в меню быстрого доступа к контактам.

Совместное использование контактов





Отправка визитной карточки

- 1 На Начальный экран коснитесь , затем коснитесь .
- 2 Коснитесь **Мои данные**.
- 3 Нажмите , затем коснитесь **Отправить контакт > ОК**.
- 4 Выберите подходящий способ передачи и следуйте инструкциям, отображаемым на экране.

Отправка контакта

- 1 На Начальный экран коснитесь , затем коснитесь .
- 2 Коснитесь контакта, чьи данные подлежат отправке.
- 3 Нажмите , затем коснитесь **Отправить контакт > ОК**.
- 4 Выберите подходящий способ передачи и следуйте инструкциям, отображаемым на экране.

Передача нескольких контактов одновременно

- 1 На Начальный экран коснитесь , затем коснитесь .
- 2 Нажмите , затем коснитесь **Отмет.несколько**.
- 3 Отметьте контакты для отправки или выберите все, если необходимо передать все контакты.
- 4 Коснитесь , затем выберите подходящий способ передачи и следуйте инструкциям, отображаемым на экране.



Создание резервной копии контактов

Для создания резервной копии контактов вы можете использовать карту памяти, SIM-карту или средство интерактивной синхронизации, такое как Microsoft® Exchange ActiveSync®.

Экспорт всех контактов на карту памяти

- 1 На Начальный экран коснитесь , затем коснитесь .
- 2 Нажмите , затем коснитесь **Создать копию контактов > SD-карта**.
- 3 Коснитесь **ОК**.

Экспорт контактов на SIM-карту

- 1 На Начальный экран коснитесь , затем коснитесь .
- 2 Нажмите , затем коснитесь **Создать копию контактов > SIM-карта**.
- 3 Отметьте подлежащие экспорту контакты или коснитесь **Отметить все**, если экспортируются все контакты.
- 4 Коснитесь **Резервное копир..**
- 5 Если вы хотите добавить контакты к имеющимся на SIM-карте, выберите **Добавить контакты**, а если желаете заменить имеющиеся контакты на SIM-карте, выберите **Заменить все контакты**.

- ! При экспорте контактов на SIM-карту невозможно экспортировать всю информацию. Причиной является ограниченная память SIM-карт.







Передача сообщений

Использование текстовых и мультимедийных сообщений



Устройство позволяет отправлять и получать текстовые сообщения посредством SMS (услуги передачи коротких сообщений). Если ваша подписка включает в себя MMS (услугу передачи мультимедийных сообщений), то вы можете также отправлять и получать сообщения, содержащие мультимедийные файлы, например изображения и видео. Максимальное количество символов в одном текстовом сообщении зависит от оператора и используемого языка. В случае превышения ограничения все получившиеся отдельные сообщения связываются и отсылаются вместе как одно сообщение. Плата взимается за каждое отправленное текстовое сообщение. При просмотре сообщений они отображаются в форме бесед, т.е. все сообщения от/для конкретного человека будут сгруппированы вместе.

- ! Для отправки мультимедийных сообщений необходимо соответствующим образом настроить параметры MMS на устройстве. См. раздел Параметры Интернета и передачи сообщений.

Создание и передача сообщения

- 1 На Начальный экран коснитесь , затем найдите и коснитесь .
 - 2 Коснитесь .
 - 3 Коснитесь , затем выберите нужных абонентов из списка контактов. Если абонента нет в списке контактов, введите его номер вручную и коснитесь .
 - 4 По окончании добавления абонентов коснитесь кнопки **Готово**.
 - 5 Коснитесь **Написать сообщение** и введите текстовое сообщение.
 - 6 Если нужно добавить мультимедийный файл, прикоснитесь к  и выберите нужный параметр.
 - 7 Чтобы передать сообщение, коснитесь **Отправ**.
- 💡 В случае выхода из сообщения до его отправки, оно сохраняется в виде черновика. Беседа помечается словом **Черновик**.





Чтение полученных сообщений

- 1 На Начальный экран коснитесь , затем найдите и коснитесь .
 - 2 Выберите нужную беседу.
 - 3 Если сообщение еще не загружено, коснитесь и удерживайте его, а затем коснитесь **Загрузить сообщение**.
- 💡 Вы также можете открывать сообщения из строки состояния, когда там отображается . Просто перетащите строку вниз и коснитесь сообщения.

Ответ на сообщение

- 1 На Начальный экран коснитесь , затем найдите и коснитесь .
- 2 Коснитесь беседы, содержащей сообщение.
- 3 Введите ответ и коснитесь **Отправ**.





Пересылка сообщений

- 1 На Начальный экран коснитесь , затем найдите и коснитесь .
 - 2 Коснитесь беседы, содержащей сообщение, которое нужно переслать.
 - 3 Коснитесь и удерживайте сообщение, которое нужно переслать, а затем коснитесь **Переслать сообщение**.
 - 4 Коснитесь , затем выберите абонента из списка контактов. Если абонента нет в списке контактов, введите его номер вручную и коснитесь .
 - 5 По окончании добавления абонентов коснитесь кнопки **Готово**.
 - 6 Отредактируйте сообщение при необходимости и коснитесь **Отправ**.
- 💡 На шаге 4 можно также коснуться **Кому** и ввести номер получателя вручную.



Удаление сообщений

- 1 На Начальный экран коснитесь , затем найдите и коснитесь .
- 2 Коснитесь беседы, содержащей сообщение, которое нужно удалить.
- 3 Коснитесь и удерживайте сообщение, которое нужно удалить, а затем коснитесь **Удалить сообщение > Удалить**.



Для удаления бесед

- 1 На Начальный экран коснитесь , затем найдите и коснитесь .
- 2 Нажмите , затем коснитесь **Удалить беседы**.
- 3 Установите флажки у бесед, подлежащих удалению, а затем коснитесь  > **Удалить**.



Сохранение номера отправителя

- 1 На Начальный экран коснитесь , затем найдите и коснитесь .
- 2 Коснитесь  > **Сохранить**.
- 3 Выберите существующий контакт или коснитесь **Создать новый контакт**.
- 4 Отредактируйте информацию о контакте и коснитесь **Готово**.

Вызов отправителя сообщения

- 1 На Начальный экран коснитесь , затем найдите и коснитесь .
- 2 Прикоснитесь к значку беседы.
- 3 Коснитесь имени или номера адресата в верхней части экрана, а затем выберите имя или номер адресата из появившегося списка.
- 4 Если абонент сохранен в списке контактов, коснитесь телефонного номера, на который нужно позвонить. Если абонент не сохранен в списке контактов, коснитесь .

Сохранение файла, принятого в сообщении

- 1 На Начальный экран коснитесь , затем найдите и коснитесь .
- 2 Коснитесь беседы, которую необходимо открыть.
- 3 Если сообщение еще не загружено, коснитесь и удерживайте его, а затем коснитесь **Загрузить сообщение**.
- 4 Нажмите и удерживайте файл, который нужно сохранить, а затем выберите нужную функцию.

Оценка сообщения

- 1 На Начальный экран коснитесь , затем найдите и коснитесь .
- 2 Коснитесь беседы, которую необходимо открыть.
- 3 В сообщении, которое нужно оценить, коснитесь .
- 4 Чтобы отменить оценку сообщения, коснитесь .

Просмотр оцененных сообщений



- 1 На Начальный экран коснитесь , затем найдите и коснитесь .
- 2 Нажмите , затем коснитесь **Помеченные сообщения**.
- 3 Все оцененные сообщения отображаются в списке.

Поиск сообщений



- 1 На Начальный экран коснитесь , затем найдите и коснитесь .
- 2 Нажмите , затем коснитесь **Поиск**.
- 3 Введите ключевые слова для поиска, затем коснитесь клавиши подтверждения.

Параметры текстовых и мультимедийных сообщений

Изменение параметров уведомлений о приеме текстового сообщения

- 1 На Начальный экран коснитесь , затем найдите и коснитесь .
- 2 Нажмите , затем коснитесь **Параметры**.
- 3 Для установки звука уведомления коснитесь **Сигнал уведомления** и выберите функцию.
- 4 Для других параметров уведомлений поставьте или снимите соответствующие флажки.

Изменение параметров отчетов о доставке для исходящих сообщений

- 1 На Начальный экран коснитесь , затем найдите и коснитесь .
- 2 Нажмите , затем коснитесь **Параметры**.
- 3 Чтобы включить или отключить отчеты о доставке, коснитесь **Отчет о доставке**.

Просмотр сообщений, сохраненных на SIM-карте

- 1 На Начальный экран коснитесь , затем найдите и коснитесь .
- 2 Нажмите , затем коснитесь **Параметры > Сообщения на SIM**.

Google Talk™

При помощи приложения чата Google Talk™ на устройстве вы можете общаться с друзьями, которые также используют это приложение.

Запуск Google Talk™

- 1 Находясь на Начальный экран, коснитесь .
- 2 Найдите и коснитесь **Google Talk**.

Ответ на мгновенное сообщение с помощью Google Talk™

- 1 Когда кто-нибудь вызывает вас через Google Talk™,  в строке состояния отображается.
- 2 Чтобы начать чат, перетащите строку состояния вниз, затем коснитесь сообщения.

Электронная почта

Начало работы с электронной почтой



С помощью приложения для электронной почты можно одновременно использовать несколько учетных записей электронной почты, включая корпоративные учетные записи Microsoft Exchange Active Sync. Доступ к электронным письмам в почтовом ящике Gmail™ осуществляется на устройстве как с помощью приложения для электронной почты, так и с помощью приложения Gmail™.

Работа с учетными записями электронной почты

Настройка учетной записи электронной почты на устройстве

- 1 На Начальный экран коснитесь .
 - 2 Найдите и коснитесь **Электронная почта**.
 - 3 Для завершения настройки следуйте инструкциям, которые отображаются на экране.
-  При использовании некоторых услуг электронной почты, может потребоваться обращение к поставщику услуг электронной почты для получения сведений о параметрах учетной записи электронной почты.



Установка учетной записи электронной почты по умолчанию

- 1 На Начальный экран коснитесь .
 - 2 Найдите и коснитесь **Электронная почта**.
 - 3 Нажмите , затем коснитесь **Параметры**.
 - 4 Выберите учетную запись, которая по умолчанию будет задана для создания и отправки сообщений электронной почты.
 - 5 Отметьте флажком **Уч. запись по умолчанию**. При каждом открытии приложения электронной почты на экране будет отображаться папка входящих сообщений учетной записи, заданной по умолчанию.
-  Если учетная запись только одна, она автоматически становится записью по умолчанию.

Добавление дополнительной учетной записи электронной почты на устройство

- 1 На Начальный экран коснитесь .
- 2 Найдите и коснитесь **Электронная почта**.
- 3 Коснитесь  в верхней части экрана, затем — **Добавить учет. запись**.
- 4 Введите адрес электронной почты и пароль, затем коснитесь **Далее**. Если не удалось осуществить автоматическую загрузку параметров учетной записи электронной почты, завершите процедуру настройки вручную.
- 5 При запросе введите имя своей учетной записи электронной почты, чтобы ее легко можно было определить. То же имя отображается в письмах электронной почты, отправляемых с данной учетной записи.
- 6 По окончании ввода данных коснитесь **Далее**.

Удаление учетной записи электронной почты с устройства

- 1 На Начальный экран коснитесь .
- 2 Найдите и коснитесь **Электронная почта**.
- 3 Нажмите , затем коснитесь **Параметры**.
- 4 Выберите учетную запись, подлежащую удалению.
- 5 Коснитесь **Удалить учетную запись** > **ОК**.

Gmail™ и другие службы Google™

Наличие учетной записи Google™ позволяет использовать имеющееся на устройстве приложение Gmail™ для чтения, создания и управления сообщениями электронной почты. После настройки учетной записи Google™ на устройстве, вы можете общаться с друзьями в чате посредством

приложения Google Talk™, синхронизировать приложение календаря с Google Calendar™ и загружать приложения и игры из каталога Android Market™.

- ! Некоторые услуги и функции, описанные в данном разделе, поддерживаются не во всех странах и регионах, не всеми сетями и/или поставщиками услуг и не во всех зонах.

Настройка аккаунта Google™ в устройстве

- 1 На Начальный экран коснитесь .
 - 2 Найдите и коснитесь **Настройки** > **Добавить учетную запись** > **Google**.
 - 3 Следуйте указаниям мастера регистрации, чтобы создать учетную запись Google™, или выполните вход, если у вас уже есть учетная запись.
- 💡 Кроме того, вход в уже существующую учетную запись или создание новой учетной записи Google™ возможны из мастера настройки при первом включении устройства. Или же вы можете подключиться к сети Интернет и создать учетную запись на www.google.com/accounts.

Чтобы открыть приложение Gmail™



- 1 На Начальный экран коснитесь .
- 2 Найдите и коснитесь **Gmail**.

Использование электронной почты

Создание и передача сообщения электронной почты

- 1 На Начальный экран коснитесь , затем найдите и коснитесь **Электронная почта**.
- 2 При использовании нескольких учетных записей электронной почты, коснитесь ▼ в верхней части экрана, выберите учетную запись, с которой следует отправить сообщение, а затем коснитесь .
- 3 Коснитесь **Кому** и введите адрес получателя. На экране отображается динамический список совпадений с адресами в телефонной книге. Выберите соответствующее совпадение или продолжите ввод полного адреса электронной почты. Чтобы добавить других получателей, отделите введенный адрес запятой или точкой с запятой и введите следующего получателя. Чтобы удалить получателя, коснитесь .
- 4 Чтобы выбрать адрес электронной почты, сохраненный в контактах, коснитесь , затем найдите и поставьте флажок рядом с полем адресата. Чтобы добавить несколько абонентов, установите флажок против каждого из них. По окончании ввода данных коснитесь **Готово**.
- 5 Коснитесь **Тема** и введите тему сообщения электронной почты.
- 6 Чтобы вложить файл, коснитесь . Выберите тип файла, затем в раскрывшемся списке коснитесь нужного файла вложения.
- 7 В области сообщения введите нужный текст.
- 8 Чтобы установить приоритет, нажмите , затем коснитесь **Установить приоритет** и выберите параметр.
- 9 Для добавления копии/скрытой копии нажмите , затем коснитесь **Показать копии**.
- 10 Чтобы передать сообщение электронной почты, коснитесь .



Прием сообщений электронной почты

- 1 На Начальный экран коснитесь .
 - 2 Найдите и коснитесь **Электронная почта**.
 - 3 При использовании нескольких учетных записей электронной почты, коснитесь ▼ в верхней части экрана и выберите учетную запись для проверки. Чтобы проверить одновременно все учетные записи электронной почты, коснитесь **Совмещенный просмотр**.
 - 4 Чтобы загрузить новые письма, коснитесь .
- 💡 Если у вас настроена учетная запись корпоративной электронной почты, периодичность проверки может быть установлена в режим **Автоматич. (принуд.)**.



Чтение сообщений электронной почты

- 1 На Начальный экран коснитесь .
- 2 Найдите и коснитесь **Электронная почта**.
- 3 При использовании нескольких учетных записей электронной почты, коснитесь  в верхней части экрана и выберите учетную запись для проверки. Чтобы проверить одновременно все учетные записи электронной почты, коснитесь **Совмещенный просмотр**.
- 4 В папке входящих сообщений прокрутите вверх и вниз и коснитесь сообщения, которое нужно прочитать.

Использование панели просмотра сообщений электронной почты

- 1 На Начальный экран коснитесь , затем найдите и коснитесь **Электронная почта**.
 - 2 При использовании нескольких учетных записей электронной почты, коснитесь  и выберите учетную запись для проверки. Чтобы проверить одновременно все учетные записи электронной почты, коснитесь **Совмещенный просмотр**.
 - 3 Держите устройство горизонтально. Отобразится панель просмотра сообщений электронной почты.
 - 4 В папке входящих сообщений прокрутите список вверх и вниз и коснитесь сообщения, которое нужно прочитать. Сообщение открывается на панели просмотра. Для просмотра дополнительных сведений о сообщении электронной почты коснитесь значка направленной вниз стрелки рядом с именем отправителя. В основном текстовом поле сведите два пальца вместе или разведением их в стороны для изменения масштаба (увеличения или уменьшения изображения).
 - 5 Чтобы развернуть сообщение на весь экран, перетащите разделительную полосу (между списком сообщений и основной областью сообщения) соответствующим образом. В полноэкранном режиме для перехода к следующему или предыдущему сообщению используйте стрелки влево и вправо.
 - 6 Чтобы вернуться к представлению входящих сообщений, перетащите разделительную полосу соответствующим образом.
- ! Прежде чем использовать панель просмотра, включите ее в параметрах настройки этой панели.
- 💡 Чтобы скрыть панель просмотра, удерживайте устройство вертикально или измените параметры панели просмотра.

Изменение настроек панели просмотра электронной почты

- 1 На Начальный экран коснитесь , затем найдите и коснитесь **Электронная почта**.
- 2 Нажмите , затем коснитесь **Параметры**.
- 3 Коснитесь **Общие > Панель просмотра**, затем выберите нужный параметр.



Просмотр вложений в сообщениях электронной почты

- 1 На Начальный экран коснитесь .
- 2 Найдите и коснитесь **Электронная почта**.
- 3 Найдите и коснитесь сообщения электронной почты с вложением, которое хотите просмотреть. Письма электронной почты, содержащие вложения, будут отмечены .
- 4 Когда сообщение электронной почты откроется, коснитесь , а затем **Просм..**





Сохранение адресов электронной почты отправителей в контактах

- 1 На Начальный экран коснитесь .
- 2 Найдите и коснитесь **Электронная почта**.
- 3 Найдите и коснитесь сообщения электронной почты в папке входящих сообщений.
- 4 Введите имя отправителя, затем коснитесь **ОК**.
- 5 Выберите существующий контакт или коснитесь **Создать новый контакт**.
- 6 При необходимости отредактируйте информацию о контакте и коснитесь **Готово**.

Ответ на сообщение электронной почты

- 1 На Начальный экран коснитесь .
- 2 Найдите и коснитесь **Электронная почта**.
- 3 В папке входящих сообщений найдите и коснитесь сообщения, на которое необходимо ответить, а затем выберите .
- 4 Коснитесь **Ответить** или **Ответить всем**.
- 5 Введите текст ответа и коснитесь .

Переадресация электронных писем

- 1 На Начальный экран коснитесь .
- 2 Найдите и коснитесь **Электронная почта**.
- 3 В папке входящих сообщений найдите и коснитесь сообщения, которое нужно переслать, а затем выберите .
- 4 Коснитесь **Переслать**.
- 5 Коснитесь **Кому** и введите адрес электронной почты получателя вручную или коснитесь +, чтобы выбрать получателя из списка контактов.
- 6 Введите текст сообщения, затем коснитесь .



Удаление электронного письма

- 1 На Начальный экран коснитесь .
- 2 Найдите и коснитесь **Электронная почта**.
- 3 В папке входящих сообщений найдите и коснитесь сообщения, которое нужно удалить, а затем выберите .
- 4 Коснитесь **Да**.

Сортировка писем электронной почты



- 1 На Начальный экран коснитесь .
- 2 Найдите и коснитесь **Электронная почта**.
- 3 При использовании нескольких учетных записей электронной почты, коснитесь  в верхней части экрана и выберите учетную запись для проверки. Чтобы проверить одновременно все учетные записи электронной почты, коснитесь **Совмещенный просмотр**.
- 4 Нажмите , затем коснитесь **Сортировать**.
- 5 Выберите тип сортировки.

Поиск писем электронной почты

- 1 На Начальный экран коснитесь , затем найдите и коснитесь **Электронная почта**.
- 2 Коснитесь  в верхней части экрана и выберите учетную запись, которую необходимо найти.
- 3 Коснитесь .
- 4 Введите текст поиска, а затем коснитесь **Поиск** на клавиатуре.
- 5 Результаты поиска отобразятся в списке, отсортированном по дате. Коснитесь электронного письма, которое необходимо открыть.

 Для изменения функций поиска коснитесь  и выберите другую функцию.



Просмотр всех папок для одной учетной записи электронной почты

- 1 На Начальный экран коснитесь . Затем найдите и коснитесь **Электронная почта**.
- 2 Коснитесь  в верхней части экрана, выберите учетную запись для проверки, затем еще раз коснитесь  и выберите **Все папки**, чтобы отобразить все папки учетной записи.

Изменение периодичности проверки электронной почты

- 1 На Начальный экран коснитесь .
- 2 Найдите и коснитесь **Электронная почта**.
- 3 Нажмите , затем коснитесь **Параметры**.
- 4 Выберите учетную запись, для которой хотите изменить частоту проверки электронной почты (папка «Входящие»).
- 5 Коснитесь **Частота проверки "Входящие"** и выберите нужный параметр.

Установка автоответа «Не на работе» в учетной записи Exchange Active Sync

- 1 На Начальный экран коснитесь , затем найдите и коснитесь **Электронная почта**.
- 2 Нажмите , затем коснитесь **Параметры**.
- 3 Выберите учетную запись EAS (Exchange Active Sync), чтобы задать параметр автоматического ответа «Не на работе».
- 4 Коснитесь **Вне офиса**.
- 5 Коснитесь рядом с **Вне офиса**, чтобы изменить значок на .
- 6 При необходимости поставьте флажок **Установить диапазон** и задайте интервал автоответа.
- 7 Введите сообщение «Не на работе» в основное текстовое поле.
- 8 Коснитесь **ОК** для подтверждения.

Приложение WALKMAN

О приложении WALKMAN

Получите максимум удовольствия от приложения WALKMAN. Слушайте и упорядочивайте музыку и аудиокниги, переданные на телефон с компьютера или приобретенные и загруженные из интернет-магазинов.

Чтобы обеспечить легкий доступ к содержимому из приложения WALKMAN, можно использовать приложение Media Go™. Media Go™ помогает переносить музыкальное содержимое с компьютера на телефон и обратно. Дополнительную информацию см. Подключение устройства к компьютеру на стр. 104.

Обзор приложения WALKMAN





- 1 Просматривайте музыкальные файлы
- 2 Поиск всех дорожек, сохраненных на устройстве
- 3 Коснитесь кнопки «Бесконечность» для поиска дополнительной информации в сети Интернет и плагинов на Google Play™
- 4 Обложка альбома (если доступна)
- 5 Переход к следующей дорожке в текущей очереди воспроизведения или перемотка вперед
- 6 Общая продолжительность дорожки
- 7 Оставшееся время воспроизведения текущей дорожки
- 8 Индикатор воспроизведения — перетащите индикатор или проведите по линии для перемотки вперед или назад
- 9 Клавиша «Воспроизведение/пауза»
- 10 Переход к предыдущей дорожке в текущей очереди воспроизведения или перемотка назад

Передача мультимедийных файлов на устройство



До использования приложения WALKMAN рекомендуется переместить предпочитаемое мультимедийное содержимое с компьютера на устройство, и затем воспроизводить или просматривать его на устройстве. Мультимедийное содержимое может состоять из музыки, фотографий и видео. Самым простым способом передачи файлов является использование кабеля USB. После подключения устройства к компьютеру с помощью кабеля USB для передачи файлов можно использовать диспетчер файлов компьютера или приложение Media Go™.

Использование приложения WALKMAN

Воспроизведение звукового содержимого

- 1 На Начальный экран коснитесь , затем найдите и коснитесь .
 - 2 В **Моя музыка** выберите категорию музыкальных записей и перейдите к дорожке, которую нужно открыть.
 - 3 Чтобы воспроизвести дорожку, коснитесь ее.
- ! Возможно, не удастся воспроизвести объекты, защищенные авторскими правами. Следует убедиться в наличии необходимых прав на материалы, которыми вы намерены обмениваться.



Смена дорожек

- Во время воспроизведения дорожки коснитесь  или .
- Во время воспроизведения дорожки проведите по обложке альбома влево или вправо.

Остановка дорожки (пауза)

- Коснитесь .



Быстрая перемотка музыки вперед и назад

- Коснитесь и удерживайте  или .
- 💡 Также можно перетащить ползунок воспроизведения вправо или влево.

Регулировка громкости

- Нажмите клавишу регулировки громкости.

Улучшение качества звука с помощью эквалайзера

- 1 Когда приложение WALKMAN открыто, коснитесь .
- 2 Коснитесь **Настройки > Улучшение звука**.
- 3 Для настройки звука вручную перетащите кнопку диапазона частот вверх или вниз. Для автоматической настройки коснитесь  и выберите стиль.



Включение функции объемного звука

- 1 Когда приложение WALKMAN открыто, коснитесь .
- 2 Коснитесь **Настройки > Улучшение звука > Настройки > Объемный звук (VPT)**.
- 3 Выберите параметр и коснитесь **ОК** для подтверждения.

Просмотр текущей очереди воспроизведения

- 1 Если в приложении WALKMAN воспроизводится дорожка, коснитесь .
- 2 Коснитесь **Очередь воспроизведения**.

Сворачивание приложения WALKMAN

- Во время использования приложения WALKMAN коснитесь , чтобы вернуться к предыдущему экрану, или коснитесь  для перехода к Начальный экран. Приложение WALKMAN продолжает работать в фоновом режиме.

Открытие приложения WALKMAN при его использовании в фоновом режиме

- 1 При фоновом воспроизведении дорожки перетащите строку состояния вниз, чтобы открыть Панель уведомлений.
 - 2 Коснитесь названия дорожки, чтобы открыть приложение WALKMAN.
- 💡 Можно также нажать , а затем выбрать приложение WALKMAN.

Удаление дорожек

- 1 В **Моя музыка** перейдите к дорожке, которую нужно удалить.
- 2 Коснитесь и удерживайте название, затем коснитесь **Удалить**.

- 💡 Точно таким же образом удаляются и альбомы.

Передача дорожки

- 1 В **Моя музыка** при просмотре дорожки коснитесь и удерживайте ее название.
 - 2 Коснитесь **Отправ.**
 - 3 Выберите приложение в списке и следуйте инструкциям на экране.
- 💡 Таким образом можно также передавать альбомы и списки воспроизведения.

Пометка дорожки «Мне нравится» на Facebook™

- 1 Во время воспроизведения дорожки в приложении WALKMAN, коснитесь обложки альбома.
- 2 Коснитесь 👍, чтобы показать, что дорожка вам нравится на **Facebook™**. При необходимости добавьте комментарий в специальное текстовое поле.
- 3 Коснитесь **Отправить**, чтобы отправить дорожку на **Facebook™**. Если дорожка успешно получена, придет подтверждающее сообщение от **Facebook™**.

Визуализатор

Визуализатор добавляет визуальные эффекты при воспроизведении музыкальных записей. Эффекты для каждой записи основываются на характеристиках последней. Они изменяются, к примеру, в зависимости от громкости музыки, ритма и уровня частот. Кроме того, вы можете менять стиль фона.

Включение визуализатора

- 1 В приложении WALKMAN коснитесь ☰.
 - 2 Коснитесь **Визуализатор**.
- 💡 Коснитесь ▼, чтобы переключиться в полноэкранный режим.

Изменение стиля фона

- 1 В приложении WALKMAN коснитесь ☰.
- 2 Коснитесь **Визуализатор**.
- 3 Коснитесь ☰ > **Тема** и выберите стиль.

Получение дополнительной информации о дорожке исполнителя

В приложении WALKMAN можно получить дополнительную информацию о прослушиваемом исполнителе, коснувшись кнопки «Бесконечность» ∞.

Можно коснуться кнопки «Бесконечность» ∞ в приложении WALKMAN, чтобы получить дополнительную информацию об исполнителе дорожки и связанном содержимом. К такой информации относятся:

- Музыкальные видеозаписи на YouTube™
- Информация об исполнителе на сайте Wikipedia
- Слова из Google
- Караоке-видео на YouTube™
- Расширенный поиск в Интернете
- Содержимое из службы PlayNow™

- ! Точность результатов поиска может меняться.

Дополнительная информация об исполнителе и дорожке

- Во время воспроизведения дорожки в приложении WALKMAN коснитесь ∞.

Использование меню «Моя музыка» для упорядочения дорожек

Коснитесь вкладки «Моя музыка» в приложении WALKMAN для просмотра всех дорожек, доступных на устройстве. В папке «Моя музыка» можно осуществлять управление альбомами и списками воспроизведения, создавать ярлыки и упорядочивать музыку по настроению и темпу.

Обзор функции «Моя музыка»

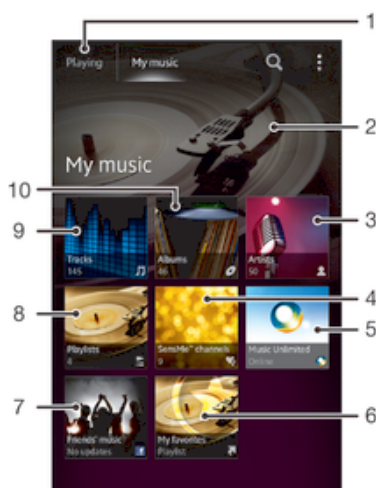

- 1 Возврат к текущей дорожке
- 2 Изображение текущего исполнителя (если доступно)
- 3 Просмотр музыки по исполнителю
- 4 Классификация музыки с помощью каналов SensMe™
- 5 Управляйте музыкой и редактируйте ее с помощью Music Unlimited™
- 6 Загружайте избранные списки воспроизведения
- 7 Собирайте ссылки на музыку и относящиеся к ней содержимое, которым вы и ваши друзья обмениваетесь при помощи интерактивных услуг
- 8 Просмотр всех списков воспроизведения
- 9 Просмотр аудио по дорожке
- 10 Просмотр по альбому

Добавление ярлыка к дорожке

- 1 В меню **Моя музыка** коснитесь , , или , а затем выберите дорожку, для которой требуется создать ярлык.
- 2 Коснитесь и удерживайте название.
- 3 Коснитесь **Добавить как ярлык**. Теперь в основном меню «Моя музыка» отображается ярлык.

Настройка ярлыков

- В **Моя музыка** коснитесь ярлыка и удерживайте его, пока он не увеличится и устройство не начнет вибрировать, а затем перетащите объект в новое местоположение.

Удаление ярлыка

- В **Моя музыка** коснитесь ярлыка и удерживайте его, пока он не увеличится и устройство не начнет вибрировать, а затем перетащите объект на .
- ! Невозможно удалить следующие вкладки: **Дорожки**, **Альбомы**, **Исполнители**, **Списки воспр.**, **Music Unlimited**, **Музыка друзей** и **SensMe™ channels**.

Обновление сведений о музыке

- 1 В меню **Моя музыка** коснитесь .
 - 2 Коснитесь **Загрузка сведений** > **Запустить**. Устройство осуществляет поиск в сети и загружает последнюю доступную обложку альбома и информацию о музыкальной дорожке.
- 💡 Приложение каналов SensMe™ включается при загрузке музыкальной информации.

Классификация музыки с помощью каналов SensMe™

Приложение каналов SensMe™ помогает упорядочить музыку по настроению и темпу. SensMe™ группирует все дорожки по нескольким категориям, или каналам, и вы можете выбрать музыку, соответствующую вашему настроению или времени суток.

Включение приложения «Каналы SensMe™»

- В **Моя музыка** коснитесь , а затем — **Загрузка сведений**.
- ! Данное приложение требует подключения по мобильной сети или сети Wi-Fi®.

Обмен музыкой при помощи функции Friends' music

Функция Friends' music собирает ссылки на музыку и содержимое, связанное с музыкой, которым вы и ваши друзья обмениваетесь при помощи Facebook™.

Управление музыкой, полученной от друзей

- 1 В меню **Моя музыка** коснитесь **Музыка друзей > Недавние**.
- 2 Коснитесь объекта, чтобы открыть его, затем делайте с ним, что хотите.
- 3 Коснитесь , чтобы показать, что дорожка вам нравится на **Facebook™**. При необходимости добавьте комментарий в специальное текстовое поле.



Просмотр музыки, которой вы обменялись

- 1 В меню **Моя музыка** коснитесь **Музыка друзей > Мои публик**.
- 2 Выполните прокрутку до объекта, который требуется открыть, и коснитесь его. Отображаются все комментарии к объекту, если таковые имеются.

Воспроизведение музыки в случайном порядке

Дорожки из списков воспроизведения можно воспроизводить в случайном порядке. В качестве списка воспроизведения может служить как самостоятельно созданный список, так и альбом.

Воспроизведение дорожек в случайном порядке

- 1 В **Моя музыка** коснитесь , чтобы найти альбом, или коснитесь , чтобы просмотреть список воспроизведения.
- 2 Коснитесь обложки альбома, потом коснитесь , чтобы включить **Режим перемешивания**.

Выключение режима перемешивания

- При воспроизведении дорожки в произвольном порядке коснитесь обложки альбома > .

Управление списками воспроизведения

В **Моя музыка** можно создавать собственные списки воспроизведения из композиций, сохраненных на устройстве.

Кроме того, можно установить на компьютер приложение Media Go™ и использовать его для копирования списков воспроизведения с компьютера на устройство.

Создание собственных списков воспроизведения

- 1 В **Моя музыка**, чтобы добавить исполнителя, альбом или дорожку в список воспроизведения, коснитесь имени исполнителя, альбома или дорожки и удерживайте.
- 2 В открывшемся меню коснитесь **Добавить к списку воспр.** > **Создать новый список**.
- 3 Введите имя для списка воспроизведения и коснитесь **ОК**.

Добавление дорожек в список воспроизведения

- 1 Во время просмотра дорожек в **Моя музыка** коснитесь и удерживайте имя исполнителя, название альбома или дорожку, подлежащие добавлению в список.
- 2 Коснитесь **Добавить к списку воспр.**
- 3 Выберите список воспроизведения, в который будут добавлены исполнитель, альбом или дорожка. Исполнитель, альбом или дорожка добавлены в список воспроизведения.

Воспроизведение пользовательских списков воспроизведения

- 1 В меню **Моя музыка** коснитесь .
- 2 В **Списки воспр.** коснитесь списка воспроизведения.
- 3 Чтобы воспроизвести дорожку, коснитесь ее.

Удаление дорожки из списка воспроизведения

- 1 В списке воспроизведения коснитесь и удерживайте имя дорожки, которая подлежит удалению.
- 2 Коснитесь **Удалить из списка** в отобразившемся списке.

Удаление списка воспроизведения

- 1 В меню **Моя музыка** выберите **Списки воспр.**
 - 2 Коснитесь и удерживайте список воспроизведения, который нужно удалить.
 - 3 Коснитесь **Удалить**.
 - 4 Коснитесь **Удалить** еще раз для подтверждения.
- ! Невозможно удалить списки воспроизведения, заданные по умолчанию.

Виджет WALKMAN

Виджет WALKMAN является миниатюрным приложением, которое предоставляет прямой доступ к приложению проигрывателя WALKMAN из Начальный экран. Необходимо добавить этот виджет на Начальный экран, перед тем как вы сможете использовать его.

Добавление виджета проигрывателя WALKMAN на начальный экран

- 1 Коснитесь пустой зоны на Начальный экран, затем коснитесь **Виджеты**.
- 2 Найдите и коснитесь **WALKMAN**.

Защита слуха

Прослушивание приложения проигрывателя WALKMAN или других мультимедийных проигрывателей с повышенным уровнем громкости или в течение длительного периода времени даже при среднем уровне громкости может нанести вред слуху. Для сообщения о подобных рисках при установке слишком высоко уровня громкости или прослушивании проигрывателя «WALKMAN» в течение более 20 часов отображается предупреждение.

Отключение предупреждения об уровне громкости

- При появлении  коснитесь **ОК**, чтобы скрыть предупреждение.
- 💡 При каждом перезапуске устройства громкость воспроизведения мультимедийных файлов автоматически устанавливается на средний уровень громкости.

Музыкальные службы

Технология TrackID

Идентификация музыки с использованием технологии TrackID

С помощью службы распознавания музыки TrackID™ можно идентифицировать музыкальную дорожку, воспроизведение которой слышится в окружающей обстановке. Просто запишите короткий образец песни, и через несколько секунд вы получите информацию об этой песне, такую как исполнитель, название и альбом. Вы можете приобрести дорожки, распознанные с помощью TrackID™, просматривать рейтинги TrackID и узнавать, что ищут другие пользователи TrackID со всего мира. Для эффективной работы технологии TrackID™ необходимо отсутствие рядом источников постороннего шума.

- ! Приложение TrackID™ и услуга TrackID™ поддерживаются не во всех странах/регионах и не всеми местными сетями и/или поставщиками услуг.

Открытие приложения TrackID™

- 1 На Начальный экран коснитесь .
- 2 Найдите и коснитесь **TrackID™**.

- 💡 Также можно использовать виджет TrackID™ для того, чтобы открыть приложение **TrackID™**.

Поиск информации о дорожке с помощью TrackID™

- 1 Открыв приложение **TrackID™**, удерживайте устройство рядом с источником музыки.
- 2 Коснитесь . Если дорожка распознана с помощью службы TrackID™, результат отобразится на экране.

- 💡 Чтобы вернуться к начальному экрану **TrackID™**, нажмите .

Просмотр чарта TrackID™

- 1 Когда открыто приложение **TrackID™**, коснитесь **Чарты**. При первом обращении к рейтингам данные выводятся по региону пользователя.
- 2 Чтобы просмотреть наиболее популярные поисковые запросы в других регионах, коснитесь  > **Регионы**.
- 3 Выберите страну или регион.

Использование результатов технологии TrackID™

Информация о дорожке отображается, когда приложение TrackID™ распознает дорожку. Можно купить дорожку или обменяться ей с помощью электронной почты или SMS. Также можно получить дополнительную информацию об исполнителе.

Покупка дорожек с использованием технологии TrackID™

- 1 В открытом приложении **TrackID™**, коснитесь названия дорожки.
- 2 В открывшемся экране с информацией о дорожке коснитесь **Загрузить**.
- 3 Следуйте инструкциям на устройстве, чтобы завершить процедуру покупки.

- ! Функция покупки дорожек поддерживается не во всех странах/регионах, не всеми сетями и/или поставщиками услуг и не во всех зонах.

Обмен дорожками с помощью электронной почты или SMS

- 1 В открытом приложении **TrackID™**, коснитесь названия дорожки.
- 2 Коснитесь **Отправить**, затем выберите способ обмена.
- 3 Следуйте инструкциям на устройстве, чтобы завершить процедуру.

Просмотр информации об исполнителе

- 1 В открытом приложении **TrackID™**, коснитесь названия дорожки.
- 2 Коснитесь **Инф. об исполнителе**.

Рекомендация дорожки на Facebook™

- 1 В открытом приложении **TrackID™**, коснитесь названия дорожки.
- 2 На экране информации о дорожке дождитесь отображения вкладки , а затем коснитесь ее.
- 3 Войдите в **Facebook™** и порекомендуйте дорожку.

- ! Данная функция поддерживается не во всех странах/регионах, не всеми сетями и/или поставщиками услуг и не во всех зонах.

Удаление дорожки из истории дорожек

- 1 Когда открыто приложение **TrackID™**, коснитесь **Журнал**.
- 2 Коснитесь названия дорожки, затем коснитесь **Удалить**.
- 3 Коснитесь **Да**.

Music Unlimited™

Использование Music Unlimited™

Music Unlimited™ – это предоставляемая по подписке служба, которая предлагает доступ к миллионам песен с помощью подключения 3G или Wi-Fi®. Можно управлять и редактировать персональную музыкальную библиотеку в облаке с множества устройств, а также синхронизировать списки воспроизведения и музыку с помощью ПК с операционной системой Windows®. Для получения дополнительных сведений см. www.sonyentertainmentnetwork.com.

- ! Music Unlimited™ может быть доступна не во всех странах и регионах.

Открытие Music Unlimited™

- 1 На Начальный экран коснитесь .
- 2 Найдите и коснитесь .

Использование службы PlayNow™

Службу PlayNow™ можно использовать для загрузки приложений, музыки, игр, сигналов вызова и фоновых рисунков. PlayNow™ предлагает как платные, так и бесплатные загрузки. Имейте в виду, что варианты оплаты для платных приложений могут отличаться в зависимости от страны пребывания.



- 💡 В некоторых странах служба PlayNow™ может быть недоступна.

Перед загрузкой содержимого

Перед загрузкой убедитесь, что у вас есть подключение к сети Интернет. Кроме того, для загрузки содержимого может понадобиться вставить в устройство карту памяти.

- ! При загрузке содержимого на устройство может взиматься оплата за объем переданных данных. Для получения информации по тарифам на передачу данных в вашей стране обращайтесь к оператору связи.

Запуск приложения PlayNow™

- 1 На Начальный экран коснитесь .
- 2 Найдите и коснитесь .

Загрузка из службы PlayNow™

Загружайте большой выбор содержимого из службы PlayNow™ напрямую на устройство. Вам предлагается множество приложений, игр, музыки, мелодий сигнала вызова и других ресурсов.

Имейте в виду, что варианты оплаты для платных приложений могут отличаться в зависимости от страны пребывания.

Загрузка на устройство объекта PlayNow

- 1 На Начальный экран коснитесь .
- 2 Найдите и коснитесь **PlayNow™**.
- 3 Найдите нужный объект для загрузки, просмотрев категории приложений или воспользовавшись функцией поиска.
- 4 Коснитесь объекта, чтобы просмотреть подробную информацию о нем.
- 5 Чтобы начать процесс покупки, щелкните «Купить». Когда факт покупки будет подтвержден, можно приступить к загрузке содержимого.

FM-радио

Об FM-радио

FM-радио в вашем телефоне работает как любое FM-радио. Например, можно выбирать и слушать FM-радиостанции, а также сохранять их в избранном. Перед использованием радио необходимо подключить к телефону проводную мини-гарнитуру или наушники. Это необходимо, поскольку мини-гарнитура или наушники выступают в роли антенны. После их подключения при необходимости можно переключить звук радио на динамик телефона.

- При открытии FM-радио автоматически отображаются доступные каналы. Если для канала транслируется информация RDS, она появится через несколько секунд после начала прослушивания канала.

Запуск FM-радио

- 1 Подключите к устройству мини-гарнитуру или наушники.
 - 2 На Начальный экран коснитесь
 - 3 Найдите и коснитесь **FM-радио**
- Доступные каналы отображаются по мере прокручивания частотного диапазона.
- ! При запуске FM-радио автоматически отображаются доступные каналы. Если для канала транслируется информация RDS, она появится через несколько секунд после начала прослушивания канала.

Перемещение между радиоканалами

- Перемещайте палец влево или вправо вдоль диапазона частот.
- Перетащите шкалу настройки вправо или влево.

Выбор региона радио

- 1 Открыв радиоприемник, нажмите
- 2 Коснитесь **Радиодиапазон**.
- 3 Выберите требуемый вариант.

Настройка визуализатора

- 1 Когда открыто радио, коснитесь
- 2 Коснитесь **Визуализатор**.
- 3 Выберите требуемый вариант.

Обзор радио FM

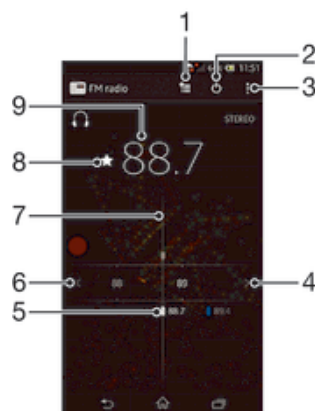

- 1 Список избранного
- 2 Кнопка включения/выключения радио
- 3 Функции меню просмотра

4	Перемещение вверх по частотному диапазону для поиска канала
5	Сохраненный избранный канал
6	Перемещение вниз по частотному диапазону для поиска канала
7	Колесо настройки
8	Сохранение канала в списке избранных или удаление канала из списка избранных
9	Настроенная частота

Работа с избранными радиостанциями

Наиболее часто прослушиваемые радиостанции можно сохранять как избранные. С помощью избранных можно быстро переключаться между каналами.

Сохранение каналов как избранных

- 1 Когда радио открыто, перейдите к каналу, который требуется сохранить как избранный.
- 2 Коснитесь **★**.
- 3 Введите имя и выберите цвет для канала, затем нажмите **Сохранить**.

Удаление каналов из избранных

- 1 Когда радио открыто, перейдите к каналу, который требуется удалить.
- 2 Коснитесь **☆**, а затем коснитесь **Удалить**.

Новый поиск радиоканалов

При перемещении в новое местоположение или если в текущем местоположении улучшился прием можно начать новый поиск радиоканалов.

- ! Новый поиск не влияет на сохраненные избранные каналы.

Запуск нового поиска радиоканалов

- 1 Открыв радиоприемник, нажмите **⋮**.
- 2 Коснитесь **Поиск станций**. Радиоприемник сканирует весь частотный диапазон и отображает все доступные каналы.

Параметры звука

Переключение звука радио между устройствами

Можно прослушать радио через проводную мини-гарнитуру или проводные наушники. При желании можно переключить звук на динамик после подключения одного из этих устройств.

Переключение звука радио на динамик

- 1 Открыв радиоприемник, нажмите **⋮**.
 - 2 Коснитесь **Через динамик**.
- 💡 Чтобы переключить звук обратно на проводную мини-гарнитуру или наушники, нажмите **⋮** и коснитесь **Через наушники**.

Переключение между моно- и стереорежимами

FM-радио можно прослушивать в моно- или стереорежиме. В некоторых случаях переход в моно режим может способствовать снижению уровня шумов и улучшить качество звука.

Переключение между моно- и стереорежимами

- 1 Когда открыто радио, нажмите **⋮**.
- 2 Коснитесь **Включить стереозвук**.
- 3 Для прослушивания радио в монорежиме, нажмите **⋮** и коснитесь **Усиленный моносвук**.

Идентификация музыкальных радиотрансляций с использованием технологии TrackID™

Технология **TrackID™** используется для распознавания песен, воспроизводимых встроенным FM-радиоприемником устройства.

Определение песни на FM-радио с помощью TrackID™

- 1 Во время прослушивания песни по FM-радио коснитесь **TrackID™**.
 - 2 Появится индикатор выполнения процесса обработки песни приложением TrackID™. В случае успешного результата будет представлена звуковая дорожка или список возможных дорожек.
 - 3 Нажмите ↶ для возврата в FM-радио.
- ! Приложение и услуга TrackID™ поддерживаются не во всех странах/регионах и не всеми местными сетями и/или поставщиками услуг.

Камера

О приложении камеры

Камера в телефоне оснащена высокочувствительным датчиком Exmor R, который позволяет получать четкие фотографии и видеозаписи даже в условиях плохого освещения. Используя приложение камеры, можно, например, отправлять друзьям фотографии и видеофайлы в качестве сообщений или загружать их в веб-альбомы. Кроме того, ваш телефон оснащен передней камерой, которую удобно использовать для съемки автопортретов.

Обзор элементов управления камерой

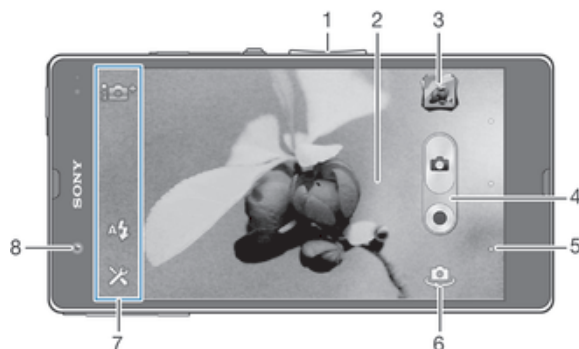

- 1 Увеличение и уменьшение
- 2 Основной экран камеры
- 3 Просмотр фотографий и видеозаписей
- 4 Фотосъемка или запись видео
- 5 Возврат к предыдущему шагу или выход из приложения камеры
- 6 Переключение между основной и передней камерой
- 7 Значки параметров камеры
- 8 Передняя камера

Открытие камеры

- На главном экране коснитесь , затем найдите и коснитесь .

Выключение камеры

- Нажмите  на главном экране камеры.

Использование камеры в режиме фотосъемки

Существует два способа фотосъемки с помощью камеры. Можно коснуться экранной кнопки камеры или коснуться точки на экране.

Съемка фотографий касанием экрана

- 1 Включите камеру.
- 2 Для отображения всех параметров коснитесь .
- 3 Коснитесь **Съемка касанием** и выберите **Включить**, если данный параметр еще не выбран.
- 4 Направьте камеру на объект съемки.
- 5 Для включения автоматической фокусировки коснитесь точки на экране и удерживайте ее. Когда фокусная рамка станет синего цвета, поднимите палец, чтобы сделать фотографию.

Съемка фотографий касанием экранной кнопки камеры

- 1 Включите камеру.
- 2 Направьте камеру на объект съемки.
- 3 Коснитесь экранной кнопки камеры . Фотосъемка производится, как только палец отрывается от экрана.

Автопортретная фотосъемка с использованием передней камеры

- 1 Включите камеру.
- 2 Коснитесь значка в верхней левой части экрана, затем найдите и выберите **Передняя камера**.
- 3 Чтобы снять фотографию, коснитесь экранной кнопки камеры . Фотосъемка производится, как только палец отрывается от экрана.

Использование функции изменения масштаба

- Открыв камеру, воспользуйтесь клавишей регулировки громкости для изменения масштаба изображения.



Использование вспышки камеры для фотосъемки

- 1 При открытой камере коснитесь .
- 2 Коснитесь **Вспышка** и выберите настройки вспышки.
- 3 Сделайте снимок.

Просмотр фотографий и видеозаписей

- 1 Откройте камеру, затем коснитесь миниатюры в верхней правой части экрана, чтобы открыть фотографию или видеозапись.
- 2 Пролистайте содержимое экранов влево или вправо, чтобы просмотреть имеющиеся фотографии и видеофайлы. Видеозаписи отмечаются значком .

Удаление фотографии

- 1 Откройте фотографию, которую нужно удалить.
- 2 Коснитесь пустой зоны экрана для отображения .
- 3 Коснитесь .
- 4 Коснитесь **ОК** для подтверждения.

Распознавание лиц

Эта функция обеспечивает распознавание и наведение фокуса на лицо человека, находящегося за пределами центра кадра. Камера способна автоматически распознавать до пяти лиц в кадре, помечая их белыми рамками. Выбранное для фокусировки лицо выделяется рамкой желтого цвета. При этом фокус наводится на лицо, находящееся ближе всех к камере. Прикосновение к одной из рамок позволяет самостоятельно выбрать лицо, которое будет находиться в фокусе камеры.

Включение функции распознавания лица

- 1 Включите камеру.
- 2 Коснитесь значка в верхней левой части экрана, затем выберите **Обычный**.
- 3 Для отображения всех параметров коснитесь .
- 4 Коснитесь **Режим фокусировки > Распознавание лиц**.

Съемка с распознаванием лиц

- 1 Открыв камеру и включив **Распознавание лиц**, направьте камеру на объект съемки. Камера распознает до пяти лиц в кадре и выделяет каждое распознанное лицо рамкой.
- 2 Коснитесь рамки лица, которое нужно выбрать для фокусировки. Это действие выполнять не нужно, если вы хотите использовать автоматическую фокусировку.
- 3 Лицо, на которое наведен фокус, выделяется желтой рамкой. Коснитесь экрана, чтобы сделать снимок.

Использование Smile Shutter™ для съемки улыбающихся лиц

Используйте технологию Smile Shutter™, чтобы запечатлеть в кадре улыбающиеся лица. Камера обнаруживает до пяти лиц и выбирает одно лицо для распознавания улыбки и автофокусировки. Когда выбранный человек улыбается, камера автоматически делает снимок.

Включение функции Smile Shutter™



- 1 Включите камеру.
- 2 Для отображения всех параметров коснитесь .
- 3 Коснитесь **Распознавание улыбки** и выберите уровень улыбки.

Фотосъемка с использованием Smile Shutter™



- 1 Открыв камеру и включив Smile Shutter, направьте камеру на объект съемки. Камера выберет одно лицо для фокусировки.
- 2 Выбранное лицо отображается в зеленой рамке, и фотография снимается автоматически.
- 3 Если улыбка не обнаружена, коснитесь экрана, чтобы сфотографировать вручную.

Добавление географического положения к фотографиям

Функция добавления географических меток позволяет при съемке добавить к фотографиям информацию о приблизительном географическом местоположении. Географическое положение определяется с помощью беспроводных сетей (мобильных сетей или сетей Wi-Fi®) или технологии GPS.

Если на экране камеры отображается символ , то функция добавления географических меток включена, однако географическое положение определить не удалось. Если на экране камеры отображается символ , то функция добавления географических меток включена и географическое положение определено, поэтому к фотографиям можно добавлять географические метки. Когда ни один из этих двух символов не отображается, добавление географической метки выключено.

Включение функции добавления геометки

- 1 Включите камеру.
- 2 Коснитесь , затем коснитесь **Геометки > Включить**.
- 3 Коснитесь **ОК** для подтверждения активации GPS и/или беспроводных сетей.
- 4 Отметьте нужные функции в списке **Службы местоположения**.
- 5 Подтвердив свои настройки, нажмите  для возврата к экрану камеры.
- 6 Символ  на экране камеры означает, что текущее местоположение успешно определено и к фотографии может быть добавлена геометка. Если символ отсутствует, проверьте подключение к беспроводной сети и/или GPS.

Использование параметров камеры в режиме фотосъемки

Регулировка настроек параметров камеры в режиме фотосъемки

- 1 Включите камеру.
- 2 Для отображения всех параметров коснитесь .
- 3 Выберите параметр для настройки, затем отредактируйте его.

Настройка панели параметров камеры в режиме фотосъемки

- 1 Открыв камеру, коснитесь  для отображения всех параметров.
- 2 Коснувшись и удерживая параметр, который необходимо переместить, перетяните его в требуемое положение.





 Если параметр выйдет за пределы панели параметров, изменение будет отменено.

Обзор параметров камеры в режиме фотосъемки





Суперавтоматический режим

Оптимизируйте параметры для любых условий съемки.

-  **Обычный**
-  **Передняя камера**
Выберите фронтальную камеру при необходимости съемки автопортретов.
-  **Графический эффект**
Примените к фотографиям эффекты.
- SCN** **Выбор сцены**
-  **Панорамный обзор**
Используйте этот параметр для съемки широкоугольных панорамных снимков. Просто коснитесь экрана и плавно поверните камеру из стороны в сторону.

Скорость серийной съемки

Используйте режим серийной съемки, чтобы снять несколько фотографий подряд, удерживая кнопку затвора. Можно выбрать одну из трех скоростей серийной съемки, каждая из которых имеет разное разрешение, т. е. разный размер изображений.

-  **Высокая** 1280×720(16:9)
Высокая частота кадров в секунду с разрешением 1280×720 пикселей и соотношением сторон 16:9. Данный параметр подходит для сохранения фотографий во внутренней памяти или на высокоскоростной SD-карте.
-  **Средняя** 3920×2204(16:9)
Средняя частота кадров в секунду с разрешением 3920×2204 пикселей и соотношением сторон 16:9. Данный параметр подходит для сохранения фотографий во внутренней памяти или на высокоскоростной SD-карте.
-  **Низкая** 1920×1080(16:9)
Средняя частота кадров в секунду с разрешением 1920×1080 пикселей и соотношением сторон 16:9. Данный параметр подходит для SD-карты памяти любой скорости.

Значение экспозиции

-  Определяет поток света на фотографии, которую требуется сделать. Чем выше значение, тем больше поток света.

- ! Этот параметр доступен только в режиме фотосъемки **Обычный**.

HDR

Используйте параметр HDR (High Dynamic Range, расширенный динамический диапазон) для фотографирования в сильном контрастном свете или в условиях повышенной контрастности. HDR компенсирует потерю деталей и позволяет получить изображение с надлежащей видимостью как в темных, так и светлых участках.



- ! Этот параметр доступен только в режиме съемки **Обычный**.

Стабилизация изображения

При фотосъемке устройство трудно удерживать в устойчивом положении. Функция стабилизации изображения помогает компенсировать небольшие смещения камеры.

Расчет расстояния

Эта функция позволяет автоматически выставлять сбалансированную экспозицию, измеряя поток света, падающий на объект фотосъемки.

-  **По центру**
Настраивает экспозицию по центру изображения.
-  **Средний уровень**
Вычисляет экспозицию, исходя из общего потока света во всем изображении.
-  **Точка**
Настраивает экспозицию по предельно малому участку изображения.

- ! Этот параметр доступен только в режиме съемки **Обычный**.

Баланс белого

Настройка баланса белого регулирует цветовой баланс согласно условиям освещения.



Автоматически

Автоматическая настройка цветового баланса в соответствии с условиями освещения.



Лампа накаливания

Цветовой баланс настраивается для съемки в условиях теплого освещения (например, ламп накаливания).



Флуор. лампа

Настройка цветового баланса для съемки в помещении, освещенном лампами дневного света.



Дневной свет

Цветовой баланс настраивается для съемки в солнечную погоду под открытым небом.



Облачность

Настройка цветового баланса для съемки на улице в облачную погоду.

! Этот параметр доступен только в режиме съемки **Обычный**.

ISO

Размытость изображения, вызванная плохим освещением или перемещением объектов, может быть сокращена посредством увеличения чувствительности ISO.



Авто

Автоматически устанавливает чувствительность ISO.



100

Автоматически устанавливает чувствительность ISO, равную 100.



200

Автоматически устанавливает чувствительность ISO, равную 200.



400

Автоматически устанавливает чувствительность ISO, равную 400.



800

Автоматически устанавливает чувствительность ISO, равную 800.



1600

Автоматически устанавливает чувствительность ISO, равную 1600.

! Этот параметр доступен только в режиме съемки **Обычный**.

Вспышка

Фотовспышка используется для съемки в условиях слабого или фоновое освещение.



Авто

Камера автоматически определяет необходимость использования вспышки в соответствии с условиями освещения.



Заполняющая вспышка

Данный параметр используется, когда яркость фона превышает яркость объекта съемки. Это позволяет избежать нежелательных затемненных областей на фотографии.



Выключить

Вспышка выключена. Иногда отсутствие фотовспышки позволяет добиться более высокого качества фотографий (даже в условиях слабого освещения). В случае съемки без фотовспышки для получения фотографий хорошего качества камера должна оставаться неподвижной. Во избежание получения размытых фотографий используйте автотаймер.



Устранение красных глаз

Уменьшает эффект красных глаз во время фотосъемки.

Разрешение

Выберите размер изображения и соотношение сторон до начала фотосъемки. Для фотографий в более высоком разрешении требуется больше памяти.



13 МП 4:3

Размер изображения – 13 мегапикселей, соотношение сторон – 4:3. Формат фотографий для просмотра на дисплеях с обычным соотношением сторон или для печати с высоким разрешением. Размер изображения 13 мегапикселей доступен при следующих условиях: необходимо выбрать режим фотосъемки Normal (обычный) и отключить HDR (расширенный динамический диапазон); выбрать режим Scene (условия съемки) за исключением случая использования режима Backlight Correction HDR (коррекция контрового света, расширенный динамический диапазон).



12 МП 4:3

Размер изображения – 12 мегапикселей, соотношение сторон – 4:3. Формат фотографий для просмотра на дисплеях с обычным соотношением сторон или для печати с высоким разрешением. Размер изображения 12 мегапикселей — это максимальное разрешение для режима Superior Auto.



9 МП 16:9

Размер изображения – 9 мегапикселей, соотношение сторон – 16:9. Широкоэкранный формат с высоким разрешением. Имеет более высокое разрешение по сравнению с видеоформатом высокой четкости Full HD. Данный формат фотографий подходит для просмотра на широкоэкранных дисплеях.



5МП 4:3

Размер изображения – 5 мегапикселей, соотношение сторон – 4:3. Формат фотографий для просмотра на дисплеях с обычным соотношением сторон или для печати с высоким разрешением.



2 МП 16:9

Размер изображения – 2 мегапикселя, соотношение сторон – 16:9. Данный формат фотографий подходит для просмотра на широкоэкранных дисплеях.



VGA

Формат VGA с соотношением сторон 4:3. 640x480 пикселей.

- ! Размер изображения 12 мегапикселей — это максимальное доступное разрешение при фотографировании с использованием режима **Суперавтоматический режим**; либо в случае, если HDR включен в режиме **Обычный**; или выбран режим **Условия съемки (HDR-коррекция контрового света)**.
- ! Разрешение изображения 13 мегапикселей доступно только в случае выбора режима фотосъемки **Обычный**, если при этом HDR отключен, а также в случае выбора режима **Условия съемки** (за исключением режима **HDR-коррекция контрового света**).

Автотаймер

Таймер автоматической съемки позволяет фотографировать, не держа устройство в руке. Данная функция используется для съемки автопортретов или групповых фотографий, чтобы в кадр смогли попасть все присутствующие. Автотаймер можно использовать, чтобы избежать вздрагивания камеры при съемке.



Вкл. (10 сек.)

Устанавливает 10-секундную задержку с момента касания экрана камеры до момента съемки.



Вкл. (2 сек.)

Устанавливает 2-секундную задержку с момента касания экрана камеры до момента съемки.



Выключить

Съемка производится в момент касания экрана камеры.

Smile Shutter™

Функция распознавания улыбки используется для определения типа улыбки, на который камера должна среагировать и сделать снимок.

Добавление геометок

Добавьте к фотографии метку с подробной информацией о месте съемки.



Включить

Если функция добавления геометок включена, при съемке к фотографиям добавляется информация о приблизительном географическом местоположении. Для использования функции добавления географических меток необходимо включить функцию определения местоположения в меню **Настройки**. Чтобы иметь возможность добавлять к фотографии географические метки, перед началом фотосъемки необходимо определить свое текущее местоположение. В случае успешного определения текущего местоположения на экране камеры появляется значок . В процессе определения местоположения на экране отображается значок .



Выключить

Если функция добавления геометок выключена, просмотреть информацию о месте съемки будет невозможно.

Быстрый запуск

Используйте параметры быстрого запуска для запуска камеры с экрана блокировки.



Запустить и снять

Если коснуться экрана, можно запустить фотокамеру, когда телефон находится в режиме сна, и снять первую фотографию.



Только запустить (фотокамера)

После того, как вы коснулись экрана, запустится фотокамера из режима сна телефона.



Запустить и записать фильм

После того, как вы коснулись экрана, запустится видекамера из режима сна телефона и начнется запись.



Только запустить (видекамера)

После того, как вы коснулись экрана, запустится видекамера из режима сна телефона.



Выключить

Съемка касанием

Позволяет выбрать конкретную область фокусировки, коснувшись ее пальцем на экране камеры. Фотосъемка производится, как только палец отрывается от экрана. Данный параметр доступен, только если установлен режим фокусировки касанием.



Включить



Выключить

Звук затвора

Выберите, включить или выключить звук затвора при записи видео.

Автозагрузка на сервер

Автоматически загружает обновления фотографий в предварительно выбранную службу социальной сети (ССС).

Хранение данных

Данные можно сохранять на съемной SD-карте или на внутреннем накопителе устройства.



Внутренний накопитель

Фотографии и видео сохраняются в памяти устройства.





SD-карта





Фотографии и видео сохраняются на SD-карте.

Использование видекамеры



Управление записью видео через сенсорный экран

- 1 Включите камеру.
 - 2 Направьте камеру на объект съемки.
 - 3 Коснитесь , чтобы начать запись.
 - 4 Коснитесь , чтобы остановить запись.
-  Для получения наилучших записей снимайте видео в альбомной ориентации.

Воспроизведение видеозаписей

- 1 Включите камеру.
- 2 Выберите миниатюры в верхней части экрана.
- 3 Для просмотра фотографий и видеофайлов пролистайте экран влево или вправо. Видеозаписи отмечаются значком .
- 4 Коснитесь  для воспроизведения видео.
- 5 Чтобы остановить воспроизведение видеофайла, коснитесь  или .

Удаление видеозаписи

- 1 Найдите видео, которое нужно удалить.
- 2 Коснитесь пустой зоны экрана для отображения .
- 3 Коснитесь .
- 4 Коснитесь ОК для подтверждения.

Работа с параметрами видеокамеры

Регулировка настроек параметров камеры в режиме видеосъемки

- 1 Включите камеру.
- 2 Коснитесь одного из значков параметров на экране.
- 3 Для отображения всех параметров коснитесь .
- 4 Выберите параметр, который нужно настроить, и внесите изменения.

Настройка панели параметров камеры в режиме видеосъемки

- 1 Открыв камеру, коснитесь  для отображения всех параметров.
- 2 Коснувшись и удерживая параметр, который необходимо переместить, перетащите его в требуемое место.

 Если параметр выйдет за пределы панели параметров, изменение будет отменено.

Обзор параметров видеокамеры

Разрешение видео

Настройка разрешения видео для различных форматов.



1920×1080(16:9)

Формат Full HD с соотношением сторон 16:9. 1920×1080 пикселей.



1280×720(16:9)

Формат высокой четкости HD с соотношением сторон 16:9. 1280×720 пикселей.



640×480(4:3)

Формат VGA с соотношением сторон 4:3. 640×480 пикселей.



176×144(11:9)

Запись видео в формате, пригодном для отправки в виде мультимедийных сообщений. Время записи этого формата видео ограничено допустимым размером мультимедийного сообщения.

Фотоподсветка

Подсветка служит для записи видео в условиях слабой освещенности или при наличии фоновых источников света.

 **Включить**



Выключить

В некоторых случаях качество видеосъемки будет выше без подсветки, даже при слабой освещенности.

Режим фокусировки

От параметров фокусировки зависит, какая часть изображения должна быть четкой. Если включен режим постоянной автоматической фокусировки, камера постоянно настраивает фокус так, чтобы область в белой фокусной рамке всегда оставалась четкой.

Единый автофокус

Камера автоматически фокусируется на выбранном объекте. Постоянная автоматическая фокусировка включена.

Распознавание лиц

Камера способна автоматически распознавать до пяти лиц в кадре, помечая их рамками на экране. При этом фокус автоматически наводится на самое близкое к камере лицо. Лицо, на которое будет наводиться фокус, можно выбрать самостоятельно, коснувшись его на экране. Если вы коснетесь экрана камеры, желтая рамка покажет, на какое лицо наведен фокус. При некоторых условиях съемки функция распознавания лиц может быть недоступной. Постоянная автоматическая фокусировка включена.

Слежение за объектом

Когда вы выбираете объект, касаясь его в видоискателе, камера отслеживает его.

Автотаймер

Автотаймер позволяет вести видеосъемку, не держа устройство в руке. Этот режим можно использовать для групповой видеосъемки, где в кадре должен присутствовать каждый.

Автотаймер можно также использовать для обеспечения неподвижности камеры во время видеосъемки.

Вкл. (10 сек.)

Устанавливает 10-секундную задержку с момента касания экрана камеры до начала записи видео.

Вкл. (2 сек.)

Устанавливает 2-секундную задержку с момента касания экрана камеры до начала записи видео.

Выключить

Видеосъемка начинается в момент касания экрана камеры.

Значение экспозиции

 Этот параметр позволяет определить поток света, падающий на объект съемки. Чем выше значение, тем больше поток света.

Измерение

Эта функция позволяет автоматически выставлять сбалансированную экспозицию, измеряя поток света, падающий на объект фотосъемки.

По центру

Настраивает экспозицию по центру изображения.

Средний уровень

Вычисляет экспозицию, исходя из общего потока света во всем изображении.

Точка

Настраивает экспозицию по предельно малому участку изображения.

Баланс белого

Настройка баланса белого регулирует цветовой баланс согласно условиям освещения.

Автоматически

Цветовой баланс настраивается автоматически в зависимости от условий освещения.

Лампа накаливания

Цветовой баланс настраивается для съемки в условиях теплого освещения (например, ламп накаливания).

Флуор. лампа

Цветовой баланс настраивается для ламп люминесцентного освещения.

Дневной свет

Цветовой баланс настраивается для съемки в солнечную погоду под открытым небом.

Облачность

Цветовой баланс настраивается для съемки при облачности.

Стабилизация изображения

При видеосъемке устройство трудно удерживать в устойчивом положении. Функция стабилизации изображения помогает компенсировать небольшие смещения камеры.

Микрофон

Выберите, следует ли одновременно с видео записывать также фоновый звук.

Звук затвора

Выберите, включить или выключить звук затвора при записи видео.

Видео HDR

Используйте видео HDR (High-Dynamic Range, расширенный динамический диапазон) для записи видео в сильном контровом свете или в условиях повышенной контрастности. Видео HDR компенсирует потерю деталей и позволяет получить изображение с надлежащей видимостью как в темных, так и светлых участках.

Быстрый запуск

Используйте параметры быстрого запуска для запуска камеры с экрана блокировки.



Запустить и снять

Если коснуться экрана, можно запустить фотокамеру, когда телефон находится в режиме сна, и снять первую фотографию.



Только запустить (фотокамера)

После того, как вы коснулись экрана, запустится фотокамера из режима сна телефона.



Запустить и записать фильм

После того, как вы коснулись экрана, запустится видеокамера из режима сна телефона и начнется запись.



Только запустить (видеокамера)

После того, как вы коснулись экрана, запустится видеокамера из режима сна телефона.



Выключить

Съемка касанием

Позволяет выбрать конкретную область фокусировки, коснувшись ее пальцем на экране камеры. Фотосъемка производится, как только палец отрывается от экрана. Данный параметр доступен, только если установлен режим фокусировки касанием.



Включить



Выключить

Хранение данных

Данные можно сохранять на съемной SD-карте или на внутреннем накопителе устройства.



Внутренний накопитель

Фотографии и видео сохраняются в памяти устройства.



SD-карта

Фотографии и видео сохраняются на SD-карте.

Альбом

О приложении Альбом

Используйте Альбом для просмотра фотографий и воспроизведения видеозаписей, сделанных камерой, а также другого содержимого, сохраненного на устройстве. Вы можете добавлять к фотографиям и видео геометки, чтобы затем просматривать их на карте мира. Альбом также позволяет просматривать фотографии и видеозаписи, хранящиеся на сетевом сервере, например веб-альбомы в Picasa™ или в Facebook™.

Из Альбома можно обмениваться любимыми фотографиями и видеофайлами с друзьями через беспроводное соединение Bluetooth™, по электронной почте, через службу сообщений или посредством различных интерактивных услуг. Вы можете выполнять базовые операции редактирования фотографий и использовать их в качестве фоновых рисунков или изображений для контактов. Для получения более подробной информации см. раздел «Подключение устройства к компьютеру» на стр. 104.

Обзор вкладок Альбома

В Альбоме доступны такие вкладки:

- **Изображения** — просмотр всех фотографий и видео, сохраненных на устройстве.
- **Мои альбомы** — просмотр альбомов в сети Интернет, фотографий и видеороликов с геометками на карте мира.

Открытие Альбома

- 1 На Начальный экран коснитесь .
- 2 Найдите и коснитесь **Альбом**.

-  Если при поворачивании устройства на бок не происходит автоматической смены ориентации экрана, установите флажок **Автоповорот экрана** в меню **Настройки > Дисплей**.

Mobile BRAVIA® Engine

Технология Mobile BRAVIA® Engine компании Sony улучшает визуальные качества фотографий и видеозаписей после съемки, делая изображения чище, четче и натуральнее. Функция Mobile BRAVIA Engine включена по умолчанию, но ее можно выключить, если необходимо сократить потребление энергии аккумулятора.

Включение Mobile BRAVIA® Engine

- 1 На Начальный экран коснитесь .
- 2 Найдите и коснитесь **Настройки > Дисплей**.
- 3 Отметьте флажок против **Mobile BRAVIA Engine 2**, если он не установлен.

Просмотр фотографий и видео на вкладке **Изображения**



На вкладке **Изображения** Альбома можно просматривать миниатюры фотографий и видео в режиме значков.

Обзор вкладки **Изображения**



- 1 Просмотр фотографий и видеофайлов.
- 2 Функции меню просмотра.
- 3 Прокрутка вверх и вниз для просмотра содержимого.
- 4 Просмотр фотографий и видеофайлов осуществляется в одно касание.
- 5 Дата и количество объектов в группе ниже.



Просмотр фотографий и видео в режиме значков

- 1 На Начальный экран коснитесь .
 - 2 Найдите и коснитесь **Альбом**. Все фотографии и видеофайлы отображаются в хронологическом порядке в виде значков. Видео отмечается значком .
 - 3 Просмотр фотографий и видеофайлов осуществляется в одно касание.
 - 4 Пролитайте экран влево, чтобы увидеть следующую фотографию или видеозапись. Пролитайте экран вправо, чтобы увидеть предыдущую фотографию или видеофайл в средстве просмотра фотографий.
-  Если при поворачивании устройства на бок не происходит автоматической смены ориентации экрана, установите флажок **Автоповорот экрана** в меню **Настройки > Дисплей**.

Изменение размера миниатюр в Альбоме

- Во время просмотра миниатюр фотографий и видео в Альбоме разведите пальцы в стороны для увеличения масштаба или сведите их вместе для уменьшения масштаба.

Работа с пакетами фотографий или видеофайлов в Альбоме

- 1 При просмотре миниатюр фотографий и видео в Альбоме коснитесь , затем коснитесь **Выбор объектов**.
 - 2 Коснитесь объектов, с которыми желаете работать. Выбранные объекты подсвечиваются синей рамкой.
 - 3 При помощи инструментов панели инструментов вверху экрана работайте с выбранными объектами.
-  Включение режима выделения выполняется также касанием и удержанием объекта до появления синей рамки. После этого можно касанием выбрать другие объекты.

Просмотр фотографий и видеозаписей на вкладке **Мои альбомы**

В «Моих альбомах» доступны следующие иконки:



- **Альбомы камеры** – просмотр всех фотографий и видеозаписей, сделанных камерой устройства.
- **Внутренняя память** – просмотр всех фотографий и видеозаписей, сохраненных во внутренней памяти устройства.
- **Моя SD-карта** – просмотр всех фотографий и видеозаписей, сохраненных на съемной карте памяти вашего устройства.

Обзор вкладки **Мои альбомы**





- 1 Просмотр фотографий и видео с помощью интерактивной услуги PlayMemories.
- 2 Просмотр фотографий и видео на Facebook™.
- 3 Просмотр фотографий и видео в Picasa™.
- 4 Просмотр фотографий на карте.
- 5 Просмотр всех фотографий и видео, сохраненных во внутренней памяти устройства.
- 6 Просмотр всех фотографий и видео, записанных на съемной карте памяти.
- 7 Просмотр фотографий в режиме глобуса.
- 8 Просмотр всех фотографий и видео, сохраненных на вкладке «Альбомы камеры».



Просмотр содержимого иконки «Альбомы камеры» в режиме списка

- 1 Перейдите на Начальный экран и коснитесь .
 - 2 Найдите и коснитесь **Альбом > Мои альбомы > Альбомы камеры**.
 - 3 Коснитесь папки, которую необходимо открыть. Содержимое папки отображается с помощью значков, расположенных в хронологическом порядке. Видеозаписи отмечены значком .
 - 4 Коснитесь фотографии или видеозаписи для ее просмотра.
 - 5 Пролистните экран влево, чтобы увидеть следующую фотографию или видеозапись. Пролистните экран вправо, чтобы увидеть предыдущую фотографию или видеозапись.
- 💡 Если при повороте устройства не происходит автоматической смены ориентации экрана, установите флажок **Автоповорот экрана** в меню **Настройки > Дисплей**.

Просмотр содержимого иконки «Внутренняя память» в режиме списка

- 1 Перейдите на Начальный экран и коснитесь .
 - 2 Найдите и коснитесь **Альбом > Мои альбомы > Внутренняя память**.
 - 3 Коснитесь папки, которую необходимо открыть. Содержимое папки отображается с помощью значков, расположенных в хронологическом порядке. Видеозаписи отмечены значком .
 - 4 Коснитесь фотографии или видеозаписи для ее просмотра.
 - 5 Пролистните экран влево, чтобы увидеть следующую фотографию или видеозапись. Пролистните экран вправо, чтобы увидеть предыдущую фотографию или видеозапись.
-  Если при повороте устройства не происходит автоматической смены ориентации экрана, установите флажок **Автоповорот экрана** в меню **Настройки > Дисплей**.

Просмотр содержимого иконки «Моя SD-карта» в режиме списка

- 1 Перейдите на Начальный экран и коснитесь .
 - 2 Найдите и коснитесь **Альбом > Мои альбомы > Моя SD-карта**.
 - 3 Коснитесь папки, которую необходимо открыть. Содержимое папки отображается с помощью значков, расположенных в хронологическом порядке. Видеозаписи отмечены значком .
 - 4 Коснитесь фотографии или видеозаписи для ее просмотра.
 - 5 Пролистните экран влево, чтобы увидеть следующую фотографию или видеозапись. Пролистните экран вправо, чтобы увидеть предыдущую фотографию или видеозапись.
-  Если при повороте устройства не происходит автоматической смены ориентации экрана, установите флажок **Автоповорот экрана** в меню **Настройки > Дисплей**.

Операции с фотографиями в Альбоме

В Альбоме можно редактировать фотографии. Например, можно обрезать фотографии, использовать их в качестве фотографий контактов или обоев.



Изменение масштаба фотографий

- Во время просмотра фотографии дважды коснитесь экрана для увеличения масштаба. Повторите двойное касание для уменьшения масштаба.
- Во время просмотра фотографии разведите пальцы в стороны для увеличения масштаба или сведите их вместе для уменьшения масштаба.

Просмотр фотографий в виде слайд-шоу

- 1 При просмотре фотографии коснитесь экрана, чтобы отобразить панели управления, а затем выберите  > **Слайд-презентация**, чтобы начать воспроизведение всех фотографий в альбоме.
- 2 Коснитесь фотографии, чтобы завершить слайд-шоу.

Просмотр фотографий в виде слайд-шоу

- 1 При просмотре фотографий коснитесь экрана, чтобы открыть панели инструментов, потом коснитесь  > **SensMe™ slideshow**.
- 2 Выберите музыку и тему, которую вы хотите использовать для слайд-шоу, потом коснитесь . Приложение «Альбом» анализирует фотографии и использует музыкальные данные SensMe™ для воспроизведения слайд-шоу.
- 3 Чтобы приостановить воспроизведение, коснитесь экрана, чтобы открыть элементы управления, затем коснитесь .

Изменение ориентации фотографии

- 1 При просмотре фотографии коснитесь экрана, чтобы отобразить панели инструментов, после чего коснитесь .
- 2 Выберите **Повернуть влево** или **Повернуть вправо**. Фотография сохраняется в новой ориентации.

Обрезка фотографии

- 1 При просмотре фотографий коснитесь экрана, чтобы открыть панели инструментов, затем коснитесь  > **Редактировать фотографию** > **Обрезать**.
- 2 Чтобы настроить рамку для обрезки фотографии, коснитесь края рамки и удерживайте его. Когда квадратики по краям исчезнут, изменение размера кадра осуществляется перетаскиванием наружу или внутрь.
- 3 Чтобы все стороны рамки изменялись пропорционально, коснитесь и удерживайте один из четырех углов рамки для того, чтобы квадратики по краям исчезли, затем перетащите угол.
- 4 Чтобы переместить рамку для обрезки на другой участок фотографии, коснитесь внутренней части рамки и, удерживая ее, перетащите рамку в требуемое положение.
- 5 Чтобы сохранить копию фотографии после обрезки, коснитесь **Save**. На устройстве останется также исходное необрезанное изображение.

Передача фотографии

- 1 При просмотре фотографии коснитесь экрана, чтобы отобразить панели инструментов, после чего коснитесь  > **Использовать как**.
- 2 Выберите функцию в отобразившемся списке.
- 3 Выполните соответствующие действия для использования фотографии.



Редактирование фотографии

- При просмотре фотографии коснитесь экрана, чтобы отобразить панели инструментов, после чего коснитесь  > **Редактировать фотографию**.

Передача фотографии

- 1 При просмотре фотографии коснитесь экрана, чтобы отобразить панели инструментов, после чего коснитесь .
- 2 В открывшемся меню коснитесь приложения, которое нужно использовать для передачи выбранной фотографии, затем выполните действия для его отправки.

Добавление географической метки к фотографии

- 1 При просмотре фотографии коснитесь экрана, чтобы отобразить панели инструментов, после чего коснитесь , чтобы открыть экран карты.
 - 2 Отыщите и коснитесь желаемого местоположения, тем самым помещая фотографию на карту.
 - 3 Чтобы изменить местоположение фотографии, коснитесь местоположения на карте, куда бы вы хотели переместить фотографию.
 - 4 По окончании коснитесь **OK**, чтобы сохранить геометку и вернуться к просмотру фотографий.
-  Когда фотография получит геометку, вместе с информацией о местоположении отобразится . Чтобы просмотреть фотографию на карте, можно коснуться этого значка.

Удаление фотографий

- 1 При просмотре фотографии коснитесь экрана, чтобы отобразить панели инструментов, после чего коснитесь .
- 2 Коснитесь **OK**.

Операции с видеороликами в Альбоме

Используйте Альбом для просмотра видеофайлов, сделанных камерой телефона, а также загруженных или скопированных на устройство. Вы можете обмениваться видео с друзьями, например, загружая видео в интерактивные службы.

Просмотр видеозаписи

- 1 Откройте вкладку **Изображения** или **Мои альбомы** в Альбоме.
- 2 В режиме просмотра значков или списка отыщите видеофайл, который хотите открыть.
- 3 Коснитесь видео, чтобы воспроизвести его.
- 4 Если элементы управления воспроизведением не появились, попробуйте прикоснуться к экрану. Чтобы скрыть элементы управления воспроизведением, коснитесь экрана еще раз.

Приостановка воспроизведения видео

- 1 При проигрывании видео коснитесь экрана, чтобы отобразить элементы управления.
- 2 Коснитесь .

Быстрая перемотка видео вперед и назад

- 1 При проигрывании видео коснитесь экрана, чтобы отобразить элементы управления.
- 2 Для быстрой перемотки видео вперед или назад потяните ползунок воспроизведения соответственно вправо или влево.

Регулировка громкости видео

- Нажмите клавишу регулировки громкости.

Передача видео

- 1 При воспроизведении видео коснитесь экрана, чтобы отобразить панели инструментов, после чего коснитесь  > **Обменяться**.
 - 2 В открывшемся меню коснитесь приложения, которое нужно использовать для передачи выбранного видео, затем выполните соответствующие действия для его отправки.
- ! Возможно, защищенные авторскими правами объекты нельзя будет копировать, отправлять или передавать. Некоторые элементы не могут быть отправлены по причине слишком большого размера файла.

Удаление видео

- 1 В Альбоме коснитесь видеофайла, который нужно удалить.
- 2 Нажмите и удерживайте видео для включения режима выделения. В выбранном состоянии рамка миниатюры становится синей.
- 3 Коснитесь , а затем коснитесь **OK**.

Просмотр фотографий на карте

Если при съемке фотографий включена функция определения местоположения, собираемую информацию можно использовать позже. Например, можно просматривать фотографии на карте и показывать друзьям и родственникам, где вы находились в момент съемки. Добавление информации о местоположении также называется функцией добавления географических меток. При включенном определении местоположения для поиска положения можно использовать спутники GPS или беспроводные сети, либо и то, и другое.

Дополнительную информацию см. О службах местоположения на стр. 113.

Обзор иконки **Карты**

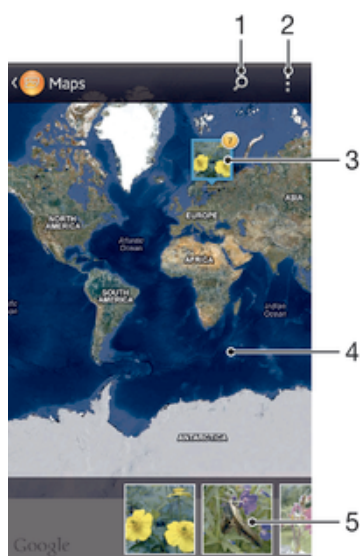



1	Поиск местоположения на карте.
2	Функции меню просмотра.
3	Группа фотографий и/или видеозаписей с совпадающими геометками.
4	Коснитесь дважды, чтобы увеличить. Выполните движение щипком, чтобы уменьшить. Перетаскивайте для просмотра разных участков карты.
5	Миниатюры выбранной группы фотографий и/или видеозаписей. Коснитесь объекта для просмотра в полноэкранном режиме.

Включение функции определения местоположения



- 1 На Начальный экран коснитесь .
- 2 Найдите и коснитесь **Настройки > Службы местоположения**.
- 3 Отметьте флажок напротив **Спутники GPS** и/или **Местоположение от Google**.

Просмотр фотографий в Альбоме с геометками на карте

- 1 На Начальный экран коснитесь .
- 2 Найдите и коснитесь **Альбом > Мои альбомы > Карты**.
- 3 Коснитесь фотографии, чтобы развернуть ее на полный экран.
- 4 Если в одном и том же месте снято несколько фотографий, на карте будет отображаться лишь одна из них. Общее число фотографий отображается в верхнем правом углу, например, . Для просмотра этих фотографий коснитесь верхней фотографии и одной из миниатюр внизу экрана.

- 💡 При просмотре фотографии с геометкой в программе просмотра фотографий можно коснуться экрана, чтобы отобразить панели инструментов, затем коснуться , чтобы просмотреть фотографию на карте.

Просмотр фотографий в Альбоме с геометками на глобусе

- 1 На Начальный экран коснитесь .
- 2 Найдите и коснитесь **Альбом > Мои альбомы > Глобус**.
- 3 Коснитесь фотографии, чтобы развернуть ее на полный экран.
- 4 Если в одном и том же месте снято несколько фотографий, на карте будет отображаться лишь одна из них. Общее число фотографий отображается в верхнем правом углу, например, . Для просмотра этих фотографий коснитесь верхней фотографии и одной из миниатюр внизу экрана.

- 💡 При просмотре фотографии с геометкой в приложении камеры можно коснуться экрана, чтобы отобразить панели инструментов, затем коснуться , чтобы просмотреть фотографию на карте.

Добавление геометки при просмотре карты в Альбоме

- 1 Просматривая карту в Альбоме, коснитесь , затем коснитесь **Добавить геометку**.
- 2 Найдите и коснитесь фотографии, для которой вы хотите добавить геометку.
- 3 Коснитесь желаемого местоположения на карте, чтобы установить геометку, затем коснитесь **ОК**.

Редактирование геометки фотографии в Альбоме

- 1 При просмотре фотографии на карте в Альбоме можно коснуться и удерживать фотографию, пока ее рамка не посинеет.
 - 2 Перетащите фотографию на новое место.
- 💡 Вместо перетаскивания можно просто коснуться нужного места на карте.

Изменение режима просмотра карты в Альбоме

- Просматривая карту в Альбоме, коснитесь , затем выберите **Карта** или **Спутник**.

Просмотр альбомов в сети Интернет

Альбом позволяет просматривать фотографии и видеозаписи, загруженные вами и вашими друзьями на интерактивные услуги наподобие Picasa™ и Facebook™. Можно просматривать комментарии друзей и писать собственные комментарии.

Обзор интерактивных услуг

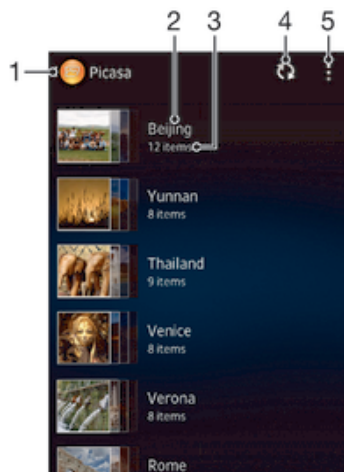

- 1 Активная интерактивная услуга.
- 2 Название альбома в сети Интернет.
- 3 Количество объектов в альбоме в сети Интернет.
- 4 Обновление.
- 5 Функции меню просмотра.

Просмотр фотографий из интерактивных услуг в Альбоме

- 1 Убедитесь, что выполнен вход в интерактивную услугу, которую необходимо использовать, например в Facebook™.
- 2 На Начальный экран коснитесь .
- 3 Найдите и коснитесь **Альбом > Мои альбомы**.
- 4 Коснитесь нужной интерактивной услуги.
- 5 Коснитесь **Подключить**. Отображаются все доступные загруженные альбомы.
- 6 Коснитесь любого альбома, чтобы просмотреть его содержимое, затем коснитесь фотографии в альбоме.
- 7 Пролистайте экран влево, чтобы увидеть следующую фотографию или видеозапись. Пролистайте экран вправо, чтобы увидеть предыдущую фотографию или видеофайл в средстве просмотра фотографий.

Просмотр и добавление комментариев к содержимому онлайн-альбома

- 1 При просмотре фотографии из онлайн-альбома коснитесь экрана, чтобы отобразить панели инструментов, затем коснитесь  для просмотра комментариев.
- 2 Для просмотра остальных комментариев прокрутите экран.
- 3 Чтобы добавить собственные комментарии, введите их внизу экрана, затем коснитесь **Оubl**.

Пометка фотографий и видео «Мне нравится» на Facebook™

- При просмотре фотографии или видео из одного из ваших альбомов на Facebook™ коснитесь экрана для отображения панелей инструментов, затем коснитесь , чтобы установить значок «Мне нравится» на Facebook™.

Фильмы

О фильмах

Используйте приложение «Фильмы» для воспроизведения фильмов и другого видеосодержимого, сохраненного вами на телефоне. Приложение Фильмы также помогает получить плакаты, итоговые таблицы, информацию о жанре и о создателях каждого фильма. Также вы можете воспроизвести свои фильмы на других устройствах, подключенных к той же сети.

- ! Видео, снятые камерой телефона, отображаются в Альбоме, а не в Фильмах. .

Обзор приложения «Фильмы»

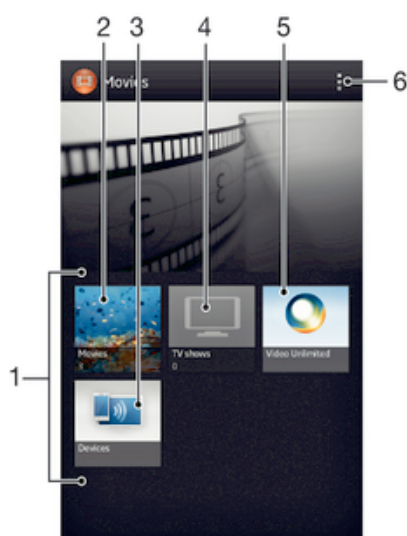



- 1 Все категории видео, имеющиеся на устройстве.
- 2 Просмотр всех фильмов.
- 3 Просмотр содержимого на других подключенных устройствах DLNA Certified™.
- 4 Просмотр всех телешоу.
- 5 Управление видеосодержимым из приложения Video Unlimited™.
- 6 Функции меню просмотра.

- ! Video Unlimited™ может быть недоступно в некоторых странах или регионах.

Использование фильмов

Воспроизведение видео в приложении «Фильмы»

- 1 На Начальный экран коснитесь , затем найдите и коснитесь **Фильмы**.
- 2 Выберите категорию видео и перейдите к видео, которое нужно воспроизвести.
- 3 Коснитесь видео, которое хотите выбрать, а затем коснитесь , чтобы воспроизвести его.
- 4 Чтобы показать или скрыть элементы управления воспроизведением, коснитесь экрана.
- 5 Чтобы приостановить воспроизведение, коснитесь .
- 6 Для перемотки назад перетащите ползунок воспроизведения влево. Для перемотки вперед перетащите ползунок воспроизведения вправо.

Просмотр видео на весь экран

- 1 При проигрывании видео коснитесь экрана, чтобы отобразить элементы управления.
 - 2 Коснитесь
- 💡 Для воспроизведения видео в начальном размере, коснитесь

Передача видео

- 1 Во время воспроизведения видео коснитесь , затем коснитесь **Опубликовать**.
- 2 В открывшемся меню коснитесь приложения, которое нужно использовать для передачи выбранного видео, затем выполните соответствующие действия для его отправки.

Ручное получение информации о фильме

- 1 Убедитесь, что в устройстве включена передача данных.
 - 2 На Начальный экран коснитесь , затем найдите и коснитесь **Фильмы**.
 - 3 Коснитесь и установите флажок **Онлайн-режим**.
 - 4 Откройте вкладку «Фильмы» или «Телешоу» и найдите миниатюру файла, информацию о котором необходимо получить.
 - 5 Коснитесь и удерживайте миниатюру видео, затем коснитесь **Поиск сведений**.
 - 6 В поле поиска введите ключевые слова фильма и нажмите клавишу подтверждения на клавиатуре. Все совпавшие фильмы отображаются значками.
 - 7 Выберите результат поиска и коснитесь **Готово**. Начинается считывание информации.
- ! Вы также автоматически получаете информацию о новых добавленных видео, когда приложение Фильмы открыто и установлен флажок **Онлайн-режим**. Возможно начисление дополнительной оплаты за передачу данных.
- 💡 Если загруженная информация неправильная, коснитесь и выполните поиск еще раз с помощью других ключевых слов.

Очистка информации о видео

- 1 На Начальный экран коснитесь , затем найдите и коснитесь **Фильмы**.
- 2 Выберите категорию видео и перейдите к видео, которое нужно отредактировать.
- 3 Коснитесь и удерживайте миниатюру видео, затем коснитесь **Очистить сведения**.

Воспроизведение видео на внешнем устройстве

- 1 Убедитесь, что устройства для обмена файлами подключены к той же сети Wi-Fi® , что и данное устройство.
- 2 На Начальный экран коснитесь , а затем найдите и коснитесь **Фильмы** >
- 3 Коснитесь **Throw**, затем выберите устройство из списка.
- 4 Выберите видео, которое необходимо воспроизвести.

Изменение параметров звука во время воспроизведения видео

- 1 При воспроизведении видео коснитесь экрана, чтобы отобразить элементы управления.
- 2 Коснитесь , а затем коснитесь **Параметры звука**.
- 3 Установите флажки для параметров звука, которые следует включить.
- 4 По окончании ввода данных коснитесь **ОК**.

Удаление видео

- 1 На главном экране коснитесь , затем найдите и коснитесь **Фильмы**.
- 2 Выберите категорию видео и перейдите к видео, которое нужно удалить.
- 3 Коснитесь и удерживайте миниатюру видео, а затем в отобразившемся списке коснитесь **Удалить**.
- 4 Коснитесь **Удалить** еще раз для подтверждения.

Video Unlimited™

О Video Unlimited™





Используйте службу Video Unlimited™, чтобы брать напрокат или приобретать видео, которые можно просматривать не только на телефоне, но и на PC, PlayStation® Portable (PSP®) и PlayStation® 3. Сделайте выбор из коллекции последних голливудских премьер, боевиков, комедий, классических фильмов и целого ряда других категорий.

- ! Служба Video Unlimited™ может быть доступна не во всех странах и регионах.

Открытие Video Unlimited™

- 1 На Начальный экран коснитесь .
- 2 Найдите и коснитесь .

Обзор меню Video Unlimited™

	Просмотр сведений об учетной записи
	Поиск видео
	Просмотр состояния загрузки для всех объектов
	Просмотр и изменение параметров учетной записи, покупок и загрузок
	Добавление текущего видео в список пожеланий
	Удаление всех объектов из списка пожеланий
	Удаление просматриваемого видео из списка пожеланий
	Обмен информацией о текущем видео через социальную сеть, электронную почту, Bluetooth или другим способом
	Просмотр юридической информации

- ! Служба Video Unlimited™ использует динамичное меню. Это означает, что некоторые функции могут быть недоступны. Например, функция удаления всех объектов из списка пожеланий доступна только при просмотре списка.

Открытие меню Video Unlimited™

- Откройте **Video Unlimited**, затем нажмите .

Создание учетной записи Video Unlimited™

Если вы хотите купить или взять в прокат фильмы, используя службу Video Unlimited™, то необходимо создать учетную запись Video Unlimited™. В качестве альтернативы можно использовать сетевую учетную запись PlayStation®, если она у вас есть.

Поиск видео в списках Video Unlimited™







Просмотрите список видео по категории или введите текст для поиска определенного видео. Кроме того, можно выбрать предварительный просмотр заинтересовавшего видео.

Покупка или прокат видео

Если взять видео в прокат, то вам предоставляется ограниченное время для его просмотра. Этот срок зависит от условий конкретного рынка. Кроме того, можно выбрать загрузку купленного видео на большинство устройств Sony™, подключенных к вашей учетной записи Video Unlimited™.

Обзор уведомлений Video Unlimited™

Во время покупки или взятия видео напрокат могут отображаться следующие уведомления.





-  Загрузка видео завершена
-  Не удалось выполнить загрузку. Необходимо убедиться, например, что устройство подключено к сети Wi-Fi® и на карте памяти достаточно свободного пространства.
-  Выполняется загрузка видео
-  Загрузка приостановлена
-  Подтверждение успешной покупки
-  Начался отсчет оставшегося срока аренды

Просмотр видео с Video Unlimited™

Купленное или взятое в прокат видео можно просмотреть на большинстве устройств Sony™, подключенных к вашей учетной записи Video Unlimited™.

Обзор меню управления видео

Просматривая видео с Video Unlimited™, вы можете открыть меню, чтобы воспользоваться следующими функциями:

-  Удаление текущего видео
-  Просмотр информации о текущем видео
-  Изменение языка звукозаписи
-  Изменение языка отображения субтитров и удаление субтитров



Веб-браузер

О веб-браузере

Версия веб-браузера Google Chrome™ для устройств под управлением Android™ предварительно устанавливается на многих рынках. Для получения подробных сведений о Google Chrome™ посетите веб-сайт <http://support.google.com/chrome>.

- ! Интернет-браузер Google Chrome™ может быть недоступен в некоторых странах.

Открытие веб-браузера

- 1 На Начальный экран коснитесь .
- 2 Найдите и коснитесь .

Связь с устройствами

Подключение к беспроводным сетям

Использование Wi-Fi® позволяет иметь беспроводной доступ к Интернет с устройства. Таким образом, можно просматривать Интернет-страницы и обмениваться медиафайлами по той же сети Wi-Fi®, к которой подключены другие устройства DLNA Certified™, например телевизоры, обычные и планшетные компьютеры.

Если в вашей компании или организации имеется виртуальная частная сеть (VPN), устройство может быть подключено к этой сети. VPN может использоваться для получения доступа к внутренним сетям и другим внутренним сервисам компании.





Подготовка к использованию Wi-Fi®

Для возможности просмотра Интернета посредством подключения Wi-Fi® нужно найти доступную сеть Wi-Fi® и подключиться к ней, а затем открыть Интернет-браузер. Мощность сигнала сети Wi-Fi® может быть различной в зависимости от расположения устройства. Один из возможных способов повышения мощности сигнала состоит в том, чтобы расположиться ближе к точке доступа Wi-Fi®.

Включение Wi-Fi®

- 1 На Начальный экран коснитесь .
 - 2 Найдите и коснитесь **Настройки**.
 - 3 Чтобы включить функцию Wi-Fi®, перетащите ползунок рядом со значком Wi-Fi® вправо.
- ! Перед включением функции Wi-Fi® может пройти несколько секунд.



Подключение к сети Wi-Fi®

- 1 На Начальный экран коснитесь .
 - 2 Найдите и коснитесь **Настройки**.
 - 3 Убедитесь, что функция включена Wi-Fi®. Коснитесь **Wi-Fi**.
 - 4 На экране отображаются доступные сети Wi-Fi®. Доступные сети могут быть открытыми или защищенными. Открытые сети могут быть определены по значку , а защищенные — по значку , расположенному рядом с именем сети Wi-Fi®.
 - 5 Коснитесь сети Wi-Fi®, чтобы подключиться к ней. При попытке подключения к защищенной сети будет предложено ввести пароль. После подключения в строке состояния появится значок .
- ! Устройство запоминает сети Wi-Fi®, к которым подключается. При следующем попадании устройства в зону действия ранее подключаемой сети Wi-Fi® происходит автоматическое подключение.
- 💡 В некоторых местах открытые сети Wi-Fi® требуют входа на веб-страницу перед доступом в Интернет. Обратитесь к администратору соответствующей сети Wi-Fi® для получения дополнительной информации.

Подключение к другой сети Wi-Fi®

- 1 На Начальный экран коснитесь .
- 2 Найдите и коснитесь **Настройки** > **Wi-Fi**. Отобразятся обнаруженные сети Wi-Fi®.
- 3 Чтобы подключиться к другой сети Wi-Fi®, коснитесь ее.

Сканирование сетей Wi-Fi® вручную

- 1 На Начальный экран коснитесь .
- 2 Найдите и коснитесь **Настройки** > **Wi-Fi**.
- 3 Нажмите , затем коснитесь **Поиск**.
- 4 Для подключения к сети Wi-Fi® коснитесь имени сети.

Добавление сети Wi-Fi® вручную



- 1 Удостоверьтесь, что включен Wi-Fi® .
 - 2 На Начальный экран коснитесь .
 - 3 Найдите и коснитесь **Настройки > Wi-Fi** .
 - 4 Коснитесь **+**.
 - 5 Введите **Имя сети (SSID)** для сети.
 - 6 Коснитесь поля **Безопасность**, чтобы выбрать тип защиты.
 - 7 При необходимости введите пароль.
 - 8 Коснитесь **Сохранить**.
- ! Имя сети Wi-Fi® указано как SSID, ESSID, Access Point и т. д. Чтобы получить имя Network SSID и пароль, обратитесь к администратору сети Wi-Fi® .

Расширенные параметры Wi-Fi®

Состояние сети Wi-Fi®

При подключении к сети Wi-Fi® или при наличии поблизости сетей Wi-Fi® возможно просмотреть состояние сетей Wi-Fi® . Можно также разрешить устройству уведомлять вас обо всех обнаруженных открытых сетях Wi-Fi® .

Включение уведомлений сети Wi-Fi®

- 1 Включите Wi-Fi®, если эта функция еще не включена.
- 2 На Начальный экран коснитесь .
- 3 Найдите и коснитесь **Настройки > Wi-Fi**.
- 4 Нажмите .
- 5 Коснитесь **Расширенные**.
- 6 Установите флажок **Уведомления о сетях**.

Просмотр подробной информации о подключенной сети Wi-Fi®



- 1 На Начальный экран коснитесь .
- 2 Найдите и коснитесь **Настройки > Wi-Fi**.
- 3 Коснитесь сети Wi-Fi®, к которой вы в данный момент подключены. Будет отображена подробная информация о сети.

Политика перехода в спящий режим Wi-Fi®

Добавив политику перехода в спящий режим Wi-Fi® , можно указать момент переключения из режима Wi-Fi® в режим передачи данных по мобильной сети.

- ! Если подключение к сети Wi-Fi® отсутствует, устройство использует подключение по сети мобильной связи для доступа к Интернету (если подключение по сети мобильной связи настроено и активировано в устройстве).

Добавление политики спящего режима Wi-Fi®

- 1 На Начальный экран коснитесь .
- 2 Найдите и коснитесь **Настройки > Wi-Fi**.
- 3 Нажмите .
- 4 Коснитесь **Расшир. настройки**.
- 5 Коснитесь **Не выключать Wi-Fi в режиме сна**.
- 6 Выберите нужный параметр.

Передача трафика мобильных данных

Данная функция позволяет передавать трафик данных с устройства на компьютер с помощью кабеля USB. Процедура получила название привязки по USB. Кроме того, возможно обеспечить доступ к Интернету одновременно для восьми других устройств благодаря переключению вашего устройства в режим портативной зоны доступа Wi-Fi® .

В режиме передачи трафика с вашего устройства на другое устройство в строке состояния или панели уведомлений отображаются следующие значки:

 Активный режим передачи трафика через кабель USB



Портативная зона доступа Wi-Fi® включена

Обмен трафиком через кабель USB

- 1 Выключите все подключения кабеля USB к устройству.
 - 2 Используя кабель USB из комплекта поставки, подключите устройство к компьютеру.
 - 3 На Начальный экран коснитесь
 - 4 Найдите и коснитесь **Настройки** > **Еще...** > **Режим модема и точка доступа**.
 - 5 Отметьте флажком **USB-модем**.
 - 6 Чтобы остановить обмен трафиком, снимите флажок против **USB-модем** или отсоедините кабель USB.
- ! Одновременный обмен мобильным трафиком и данными SD-карты через кабель USB невозможен.



Перед установкой сетевого подключения через кабель USB может потребоваться предварительная подготовка компьютера. Для получения самой последней информации перейдите на веб-сайт www.android.com/tether.

Использование устройства в качестве портативной зоны доступа Wi-Fi®

- 1 На Начальный экран коснитесь
- 2 Найдите и коснитесь **Настройки** > **Еще...** > **Режим модема и точка доступа**.
- 3 Коснитесь **Параметры точки доступа Wi-Fi** > **Настроить точку доступа Wi-Fi**.
- 4 Введите **Имя сети (SSID)** для сети. Коснитесь поля **Безопасность**, чтобы выбрать тип защиты.
- 5 При необходимости введите пароль.
- 6 Коснитесь **Сохранить**.
- 7 Отметьте флажком **Портатив. зона доступа Wi-Fi**. Устройство начнет передавать свое имя в сети Wi-Fi (SSID). К этой сети может подключиться до десяти компьютеров или иных устройств.
- 8 Снимите флажок против **Портатив. зона доступа Wi-Fi**, чтобы остановить обмен трафиком телефона через подключение Wi-Fi®.

Переименование или защита портативной зоны доступа

- 1 На Начальный экран коснитесь
- 2 Найдите и коснитесь **Настройки** > **Еще...** > **Режим модема и точка доступа**.
- 3 Коснитесь **Параметры точки доступа Wi-Fi** > **Настроить точку доступа Wi-Fi**.
- 4 Введите **Имя сети (SSID)** для сети.
- 5 Чтобы выбрать тип защиты, коснитесь поля **Безопасность**.
- 6 При необходимости введите пароль.
- 7 Коснитесь **Сохранить**.

Виртуальные частные сети (VPN)

Используйте ваше устройство для подключения к виртуальным частным сетям (VPNs), что откроет вам доступ к защищенным локальным сетям из глобальной сети. Так, подключения VPN обычно используются корпорациями и образовательными учреждениями для предоставления пользователям доступа к внутренним сетям и другим внутренним службам, когда они находятся вне пределов данной внутренней сети, например, во время путешествий.

Настройка VPN подключений осуществляется разными способами, в зависимости от конкретной сети. Некоторые сети требуют передачи и установки на устройство сертификатов безопасности. За более подробной информацией о настройке подключения к частной виртуальной сети обращайтесь к сетевому администратору вашей компании или организации.

Добавление виртуальной частной сети (VPN)

- 1 На Начальный экран коснитесь
- 2 Найдите и коснитесь **Настройки** > **Еще...** > **VPN**.
- 3 Коснитесь **Добавить сеть VPN**.
- 4 Выберите тип добавляемой сети VPN.
- 5 Введите параметры VPN.
- 6 Коснитесь **Сохранить**.

Подключение к виртуальной частной сети (VPN)

- 1 На Начальный экран коснитесь .
- 2 Найдите и коснитесь **Настройки** > **Еще...** > **VPN**.
- 3 В списке доступных сетей коснитесь сети VPN, к которой необходимо подключиться.
- 4 Введите необходимую информацию.
- 5 Коснитесь **Подключить**.

Отключение от виртуальной частной сети

- 1 Перетащите строку состояния вниз.
- 2 Коснитесь уведомления подключения VPN для его включения.

Обмен содержимым с устройствами DLNA Certified™

Сохраненное на устройстве медиасодержимое можно просматривать или воспроизводить на других устройствах, например телевизоре или компьютере. Такие устройства должны иметь знак сертификации DLNA Certified™ от организации Digital Living Network Alliance и должны быть подключены к той же сети Wi-Fi®, что и все устройства, чтобы можно было приступить к обмену содержимым. На устройстве также можно просматривать или воспроизводить содержимое с других устройств DLNA Certified™.

После настройки функции обмена содержимым между устройствами можно, например, прослушивать музыкальные файлы, хранящиеся на домашнем компьютере, с помощью данного устройства или просматривать фотографии, сделанные камерой устройства, на широкоформатном телевизоре.

Воспроизведение файлов с устройств DLNA Certified™ на устройстве

При воспроизведении на устройстве файлов с другого устройства DLNA Certified™ оно выступает в роли сервера. Другими словами, оно позволяет обмениваться содержимым по сети. Функция обмена содержимым на устройстве-сервере должна быть включена и предоставлять разрешение на доступ к устройству. Устройство-сервер также должно быть подключено к той же сети Wi-Fi®, что и устройство.

Воспроизведение дорожки с общим доступом на устройстве

- 1 Убедитесь, что устройства для обмена файлами подключены к той же сети Wi-Fi®, что и данное устройство.
- 2 На Начальный экран коснитесь , затем найдите и коснитесь **WALKMAN**.
- 3 Коснитесь **Моя музыка**, чтобы открыть музыкальную библиотеку.
- 4 Выберите устройство в списке подключенных устройств.
- 5 Перейдите к папкам подключенного устройства и выберите дорожку, которую нужно воспроизвести. Дорожки начнут воспроизводиться автоматически.

Воспроизведение видео с общим доступом на устройстве

- 1 Убедитесь, что устройства для обмена файлами подключены к той же сети Wi-Fi®, что и данное устройство.
- 2 На Начальный экран коснитесь , а затем найдите и коснитесь **Фильмы** > **Устройства**.
- 3 Выберите устройство в списке подключенных устройств.
- 4 Перейдите к папкам подключенного устройства и выберите видео, которое нужно воспроизвести.



Просмотр фотографии с общим доступом на устройстве

- 1 Убедитесь, что устройства для обмена файлами подключены к той же сети Wi-Fi®, что и данное устройство.
- 2 На Начальный экран коснитесь .
- 3 Найдите и коснитесь **Альбом** > **Мои альбомы**. Отобразятся все доступные альбомы в сети Интернет и подключенные устройства.
- 4 Выберите устройство в списке подключенных устройств.
- 5 Перейдите к папкам подключенного устройства и выберите фотографию для просмотра.



Подготовка к воспроизведению содержимого устройства на устройствах DLNA Certified™

До начала просмотра или воспроизведения медиафайлов с вашего устройства на других устройствах DLNA Certified™ на нем необходимо настроить функцию обмена файлами. Устройства, с которыми выполняется обмен содержимым, называются клиентскими устройствами. Например, в роли клиентских устройств могут выступать телевизор, обычный или планшетный компьютер. При передаче содержимого клиентским устройствам ваше устройство действует как медиасервер. При настройке функции обмена файлами на вашем устройстве также необходимо задать разрешение на доступ для клиентских устройств. После выполнения этой операции такие устройства отображаются как зарегистрированные. Устройства, для которых не было назначено разрешение на доступ, отображаются как ожидающие устройства.



Настройка обмена файлами с другими устройствами DLNA Certified™

- 1 Подключите устройство к сети Wi-Fi® .
 - 2 На Начальный экран коснитесь , затем найдите и коснитесь .
 - 3 Коснитесь **Моя музыка**, чтобы открыть музыкальную библиотеку.
 - 4 Нажмите , затем коснитесь **Медиасервер**.
 - 5 Чтобы включить функцию **Обменяться содержимым**, перетащите ползунок. В строке состояния появится . Устройство готово к использованию в качестве мультимедийного сервера.
 - 6 Подключите компьютер или другие устройства к той же сети Wi-Fi® , что и ваше устройство.
 - 7 В строке состояния устройства отобразится соответствующее уведомление. Откройте уведомление и задайте соответствующие разрешения на доступ для других устройств.
- ! Описанные выше инструкции могут отличаться в зависимости от используемых клиентских устройств. Для получения дополнительной информации см. руководство по эксплуатации клиентского устройства. Если не удастся подключить устройство, проверьте работу сети Wi-Fi® .
- ☀ При закрытии окна просмотра **Медиасервер** функция остается работать в фоновом режиме.



Прекращение обмена файлами с другими устройствами DLNA Certified™

- 1 На Начальный экран коснитесь , затем найдите и коснитесь .
- 2 Коснитесь **Моя музыка**, чтобы открыть музыкальную библиотеку.
- 3 Нажмите , затем коснитесь **Медиасервер**.
- 4 Перетащите ползунок для выключения функции **Обменяться содержимым**.



Установка разрешений для устройств, ожидающих доступа

- 1 На Начальный экран коснитесь , затем найдите и коснитесь .
- 2 Коснитесь **Моя музыка**, чтобы открыть музыкальную библиотеку.
- 3 Нажмите , затем коснитесь **Медиасервер**.
- 4 Выберите устройство из списка **Ожидающие устройства**.
- 5 Выберите уровень разрешенного доступа.

Изменение имени зарегистрированного устройства

- 1 На Начальный экран коснитесь , затем найдите и коснитесь .
- 2 Коснитесь **Моя музыка**, чтобы открыть музыкальную библиотеку.
- 3 Нажмите , затем коснитесь **Медиасервер**.
- 4 Выберите устройство в списке **Зарегистрированные устройства**, затем выберите **Изменить имя**.
- 5 Введите новое имя устройства.

Изменение уровня доступа для зарегистрированных устройств

- 1 На Начальный экран коснитесь , затем найдите и коснитесь .
- 2 Коснитесь **Моя музыка**, чтобы открыть музыкальную библиотеку.
- 3 Нажмите , затем коснитесь **Медиасервер**.
- 4 Выберите устройство из списка **Зарегистрированные устройства**.
- 5 Коснитесь **Измен. уровень доступа** и выберите нужный параметр.

Получение справки об обмене содержимым с другими устройствами DLNA Certified™





- 1 На Начальный экран коснитесь , затем найдите и коснитесь .
- 2 Коснитесь **Моя музыка**, чтобы открыть музыкальную библиотеку.
- 3 Нажмите , затем коснитесь **Медиасервер**.
- 4 Коснитесь .

Воспроизведение файлов на устройстве рендерера цифрового мультимедиа (DMR)



С помощью технологии DLNA™ можно передавать мультимедийное содержимое, сохраненное на устройстве, на другое устройство, подключенное к той же сети Wi-Fi®. Другое устройство должно быть способно функционировать в качестве DMR-устройства, т. е. воспроизводить содержимое, полученное с устройства. DMR-устройством может служить, например, телевизор с функцией DLNA или ПК, работающий под управлением Windows® 7 или более новой версии.

- ! Параметры включения DMR могут отличаться в зависимости от используемого устройства. См. руководство по эксплуатации соответствующего устройства для получения подробной информации.

Просмотр фотографий и видео с устройства на другом DMR-устройстве

- 1 Убедитесь, что DMR-устройство настроено правильно и подключено к той же сети Wi-Fi®, что и устройство.
 - 2 На Начальный экран коснитесь .
 - 3 Найдите и коснитесь **Альбом**.
 - 4 Выберите и откройте файл, который хотите просмотреть.
 - 5 Коснитесь экрана, чтобы отобразить панели инструментов, а затем коснитесь  и выберите DMR-устройство для обмена содержимым. На выбранном устройстве начнется воспроизведение выбранных файлов в хронологическом порядке.
 - 6 Чтобы отключиться от DMR-устройства, коснитесь  и выберите **Мой телефон**. Воспроизведение файла на DMR-устройстве будет остановлено, но продолжит воспроизводиться на устройстве.
- 💡 Чтобы открыть общий доступ к видеофайлу в приложении Фильмы на устройстве, выберите нужный файл и коснитесь .

Воспроизведение музыкальной дорожки с устройства на другом DMR-устройстве

- 1 Убедитесь, что DMR-устройство настроено правильно и подключено к той же сети Wi-Fi®, что и устройство.
- 2 На Начальный экран коснитесь , затем найдите и коснитесь **WALKMAN**.
- 3 Коснитесь **Моя музыка**, чтобы открыть музыкальную библиотеку.
- 4 Выберите музыкальную категорию, а затем перейдите и коснитесь дорожки, к которой хотите открыть общий доступ.
- 5 Коснитесь  и выберите DMR-устройство для обмена содержимым. Дорожка будет воспроизведена на выбранном устройстве автоматически.
- 6 Чтобы отключиться от DMR-устройства, коснитесь  и выберите **Мой телефон**. Воспроизведение дорожки на DMR-устройстве будет остановлено, но продолжит воспроизводиться на устройстве.

NFC

Используйте технологию беспроводной высокочастотной связи малого радиуса действия (NFC) для обмена с другими устройствами данными, например, видео, фото, адресами веб-страниц, музыкальными файлами или контактами. Также можно использовать NFC для сканирования меток, которые дают больше информации о продукте или услуге, а также меток, которые включают определенные функции в вашем устройстве.

NFC — это беспроводная технология, максимальный радиус которой составляет один сантиметр, поэтому устройства нужно держать достаточно близко друг к другу. Прежде чем воспользоваться NFC, нужно включить функцию NFC, а экран телефона должен быть активен.

- ! NFC доступна не во всех странах и регионах.

Включение функции NFC



- 1 На Начальный экран коснитесь .
- 2 Найдите и коснитесь **Настройки** > **Еще....**
- 3 Отметьте флажком **Включить NFC**.

Зона обнаружения NFC



- ! Местоположение области обнаружения NFC не одинаково для разных устройств. При передаче данных на другое устройство с помощью NFC для получения дополнительных сведений обратитесь к Руководству пользователя.

Для обмена контактами с другим устройством с помощью NFC

- 1 Убедитесь, что на обоих устройствах включена функция NFC, а оба экрана активны.
- 2 Для просмотра контактов перейдите на Начальный экран, коснитесь , а затем .
- 3 Коснитесь контакта, который необходимо передать.
- 4 Держите устройства задними сторонами друг к другу так, чтобы их области обнаружения NFC соприкасались. При установке соединения устройства начинают вибрировать и раздается короткий звуковой сигнал. На экране появится миниатюра контакта.
- 5 Коснитесь миниатюры, чтобы начать передачу.
- 6 По завершении передачи, данные контакта отобразятся на экране и будут сохранены в память принимающего устройства.



Обмен музыкальным файлом с другим устройством с помощью NFC

- 1 Убедитесь, что на обоих устройствах включена функция NFC, а экраны обоих устройств активны.
 - 2 Чтобы открыть проигрыватель Walkman™, коснитесь , затем найдите и коснитесь .
 - 3 Чтобы открыть аудиотеку, коснитесь вкладки **Моя музыка**.
 - 4 Выберите музыкальную категорию и найдите дорожку, к которой хотите открыть общий доступ.
 - 5 Коснитесь дорожки, чтобы воспроизвести ее. Коснитесь , чтобы приостановить воспроизведение дорожки. Передача дорожки идет и во время воспроизведения, и во время паузы.
 - 6 Держите устройства задними сторонами друг к другу так, чтобы их области обнаружения NFC соприкасались. При установке соединения устройства начинают вибрировать и раздается короткий звуковой сигнал. На экране появится миниатюра дорожки.
 - 7 Коснитесь миниатюры, чтобы начать передачу.
 - 8 По завершении передачи принимающее устройство сразу начнет воспроизведение музыкального файла. Одновременно с этим файл сохраняется в память принимающего устройства.
- ! Копирование, отправка и передача объектов, защищенных авторскими правами, могут оказаться невозможными.

Для обмена фотографиями или видеозаписями с другим устройством с помощью NFC

- 1 Убедитесь, что на обоих устройствах включена функция NFC, а оба экрана активны.
 - 2 Для просмотра фото и видео на устройстве перейдите в Начальный экран, нажмите , затем найдите и коснитесь **Альбом**.
 - 3 Коснитесь фотографии или видеозаписи, которую нужно передать.
 - 4 Держите устройства задними сторонами друг к другу так, чтобы области обнаружения NFC соприкасались. При установке соединения устройства начинают вибрировать и раздается короткий звуковой сигнал. На экране появится миниатюра фотографии или видеозаписи.
 - 5 Коснитесь миниатюры, чтобы начать передачу.
 - 6 После завершения передачи фотография или видеозапись будут отображены на экране принимающего устройства. Одновременно с этим элемент сохраняется в память принимающего устройства.
- 💡 Также можно использовать NFC для обмена видео с приложением «Фильмы».

Передача веб-адреса на другое устройство с помощью NFC

- 1 Убедитесь, что на обоих устройствах включена функция NFC, а оба экрана активны.
- 2 На Начальный экран коснитесь .
- 3 Чтобы открыть веб-браузер, найдите и коснитесь .
- 4 Загрузите веб-страницу, которую необходимо передать.
- 5 Держите устройства задними сторонами друг к другу так, чтобы области обнаружения NFC соприкасались. При установке соединения устройства начинают вибрировать и раздается короткий звуковой сигнал. На экране появится миниатюра веб-страницы.
- 6 Коснитесь миниатюры, чтобы начать передачу.
- 7 По завершении передачи веб-страница отображается на экране принимающего устройства.

Сканирование меток NFC

Ваше устройство может сканировать различные типы меток NFC. Например, он может выполнить сканирование встроенных меток на плакате, на рекламном щите или на обратной стороне продукта в розничном магазине. Вы можете получать дополнительную информацию, такую как веб-адрес или номер телефона.

Сканирование метки NFC

- 1 Убедитесь, что на устройстве включена функция NFC, а экран активен.
- 2 Поместите устройство над меткой таким образом, чтобы область обнаружения NFC вашего устройства касалась ее. Устройство выполнит сканирование метки и отобразит ее содержимое. Чтобы открыть содержимое метки, коснитесь его.
- 3 Чтобы открыть метку, коснитесь ее.

Оплата продуктов или услуг с помощью устройства

Вы можете использовать приложение Google Wallet™ или другое приложение «кошелек» от оператора связи, установленное на вашем устройстве, чтобы оплачивать покупки в магазинах, где поддерживается оплата через NFC. Чтобы оплатить покупку, просто коснитесь устройством специальной электронной площадки. Оплата списывается с кредитной или дебетовой карты или с предоплаченных карт или ваучеров. Ваша платежная информация сохраняется в платежном приложении, так что ее не нужно вводить каждый раз.

- ! Для использования кошелька от оператора связи ваша SIM-карта должна быть оснащена элементом безопасности. Дополнительную информацию можно получить у оператора сотовой сети.

Google Wallet™

Используйте приложение Google Wallet™ для оплаты покупок в магазинах. Если в магазине имеется терминал с поддержкой NFC, для оплаты вам нужно всего лишь коснуться устройством терминала. Google Wallet™ сохраняет сведения о вашей кредитной и дебетовой картах, а также сведения о купонах и других специальных предложениях. Поддерживаются наиболее распространенные типы кредитных карт. Функции безопасности включают в себя PIN-код, зашифрованное хранилище и возможность удаленно выключить потерянный «кошелек».

«Кошелек» от оператора связи

Приложение «кошелек» от оператора сети позволяет получить доступ к разнообразным услугам, предоставляемым вашим оператором сети, например, возможности оплачивать покупки и услуги в метро и в магазинах. За дополнительной информацией о таких услугах можно обратиться к оператору сети.

Выбор кошелька для использования на устройстве

- 1 Убедитесь, что функция NFC включена.
- 2 Из Начальный экран коснитесь .
- 3 Найдите и коснитесь **Настройки > Еще....**
- 4 Коснитесь **Кошелек** и выберите нужный параметр.

Подключение к устройству с поддержкой NFC

Устройство можно подключить к другому устройству производства Sony с поддержкой NFC, например динамику или наушникам. Для получения более подробной информации при установлении подобного подключения см. руководство по эксплуатации совместимого устройства.

- ! Для создания соединения и работы может потребоваться включить Wi-Fi® или Bluetooth™ на обоих устройствах.

Беспроводная технология Bluetooth™



Функция Bluetooth™ используется для передачи файлов на другие устройства, совместимые с Bluetooth™, или для подключения к аксессуарам громкой связи. Включите Bluetooth™ в устройстве, чтобы создать беспроводное подключение к другому, совместимому с Bluetooth™, устройству (компьютеры, аксессуары громкой связи, гарнитуры, другие телефоны). Bluetooth™-подключения работают наилучшим образом в пределах 10 метров (33 футов), без твердых преград. В некоторых случаях может потребоваться ручное сопряжение устройства с другими устройствами Bluetooth™.

- ! Взаимодействие и совместимость Bluetooth™-устройств отличается в зависимости от моделей.

Включение функции Bluetooth™ и режима доступности устройства

- 1 На Начальный экран коснитесь .
- 2 Найдите и коснитесь **Настройки**.
- 3 Коснитесь переключателя, расположенного рядом с **Bluetooth**, чтобы включить функцию Bluetooth™.
- 4 Коснитесь **Bluetooth**. Отобразится ваше устройство и список доступных устройств Bluetooth™.
- 5 Коснитесь имени устройства, чтобы оно стало доступным для других устройств Bluetooth™.



Настройка времени доступности вашего устройства другим устройствам Bluetooth™

- 1 На Начальный экран коснитесь .
- 2 Найдите и коснитесь **Настройки > Bluetooth**.
- 3 Нажмите  и выберите **Тайм-аут видимости**.
- 4 Выберите требуемый вариант.

Присвоение имени устройству

Устройству можно дать имя. Это имя будет отображаться для других устройств после включения функции Bluetooth™ и установки устройства в режим доступности.

Присвоение имени устройству

- 1 Убедитесь, что функция Bluetooth™ включена.
- 2 На Начальный экран коснитесь .
- 3 Найдите и коснитесь **Настройки > Bluetooth**.
- 4 Нажмите  и выберите **Переименовать телефон**.
- 5 Введите имя устройства.
- 6 Коснитесь **Переименовать**.

Сопряжение с другим устройством Bluetooth™

Выполнив сопряжение вашего устройства с другим устройством, можно, например, подключить его к мини-гарнитуре Bluetooth™ или автомобильному комплекту Bluetooth™ и использовать эти устройства для исходящих и входящих вызовов.

Сопряжение с устройством Bluetooth™ достаточно выполнить однократно — оно останется в памяти вашего устройства. При сопряжении вашего устройства с устройством Bluetooth™ может потребоваться ввести пароль. Ваше устройство автоматически попытается универсальный пароль 0000. Если этот пароль не действует, то найдите пароль в руководстве по эксплуатации устройства Bluetooth™. Повторно вводить код при следующем соединении с сопряженным устройством Bluetooth™ не нужно.

Некоторые устройства Bluetooth™, например большинство мини-гарнитур Bluetooth™, требуют для правильной работы выполнить сопряжение и установить подключение к другому устройству.

Ваше устройство можно сопрягать с несколькими устройствами Bluetooth™, но одновременно может быть подключен только один профиль Bluetooth™.

Сопряжение вашего устройства с другим устройством Bluetooth™

- 1 Убедитесь, что в сопрягаемом устройстве включены функция Bluetooth™ и режим видимости для других устройств Bluetooth™.
- 2 На Начальный экран коснитесь .
- 3 Найдите и коснитесь **Настройки > Bluetooth**. Все доступные устройства Bluetooth™ отобразятся в виде списка.
- 4 Коснитесь устройства Bluetooth™ для сопряжения с вашим устройством.
- 5 Если необходимо, введите пароль или подтвердите один и тот же пароль на обоих устройствах. Теперь ваше устройство и устройство Bluetooth™ сопряжены.

Подключение вашего устройства к другому устройству Bluetooth™

- 1 При подключении к устройству Bluetooth, для которого требуется сопряжение с вашим устройством, сначала выполните действия по сопряжению устройств.
- 2 На Начальный экран коснитесь .
- 3 Найдите и коснитесь **Настройки > Bluetooth**.
- 4 Коснитесь устройства Bluetooth™, к которому необходимо подключить ваше устройство.

Разрыв сопряжения с устройством Bluetooth™

- 1 На Начальный экран коснитесь .
- 2 Найдите и коснитесь **Настройки > Bluetooth**.
- 3 В разделе **Сопряженные устройства** коснитесь  рядом с именем устройства, для которого необходимо разорвать сопряжение.
- 4 Коснитесь **Отменить сопряжение**.

Передача и прием объектов с использованием технологии беспроводной связи Bluetooth™

Обменивайтесь объектами с другими Bluetooth™-совместимыми устройствами, например телефонами или компьютерами. Функция Bluetooth™ позволяет передавать и принимать объекты нескольких типов:

- Фотографии и видео
- Музыкальные и другие звуковые файлы
- Контакты
- Веб-страницы



Отправка объектов с помощью Bluetooth™

- 1 Принимающее устройство: убедитесь, что функция Bluetooth™ включена, а устройство видимо для других устройств Bluetooth™.
- 2 Передающее устройство: откройте приложение, содержащее объект, который нужно отправить, и выполните прокрутку до объекта.
- 3 В зависимости от приложения и объекта для отправки может потребоваться, например, коснуться объекта и удерживать его, открыть объект или нажать клавишу . Могут существовать и другие способы передачи объекта.
- 4 Выберите **Обмен** или **Отправ**.
- 5 Выберите **Bluetooth**.
- 6 При запросе включите Bluetooth™.
- 7 Коснитесь имени получающего устройства.
- 8 Принимающее устройство: получив запрос на принятие подключения, сделайте это.
- 9 Передающее устройство: если появится запрос, подтвердите передачу на получающее устройство.
- 10 Принимающее устройство: примите входящий объект.

Прием объектов с использованием Bluetooth™

- 1 Убедитесь, что функция Bluetooth™ включена и телефон видим другим устройствам Bluetooth™.
- 2 Передающее устройство запускает передачу данных на ваше устройство.
- 3 По запросу введите один и тот же пароль на обоих устройствах или подтвердите рекомендованный пароль.
- 4 При получении уведомления о входящем файле перетащите строку состояния вниз и коснитесь уведомления, чтобы принять файл.
- 5 Чтобы начать передачу файлов, коснитесь **Принять**.
- 6 Чтобы наблюдать за ходом передачи, перетащите строку состояния вниз.
- 7 Чтобы открыть принятый объект, перетащите строку состояния вниз и коснитесь соответствующего уведомления.

Просмотр файлов, полученных через Bluetooth™

- 1 На Начальный экран коснитесь .
- 2 Найдите и коснитесь **Настройки > Bluetooth**.
- 3 Нажмите  и выберите **Показать полученные**.

Подключение устройства к компьютеру

Подключите устройство к компьютеру и начинайте передачу изображений, музыки и других типов файлов. Проще всего выполнить подключение с помощью USB-кабеля или беспроводной технологии Bluetooth.

При подключении устройства к компьютеру с помощью USB-кабеля вам будет предложено установить на компьютер приложение PC Companion. Приложение PC Companion помогает

получать доступ к дополнительным приложениям для передачи и организации мультимедийных файлов, обновлять программное обеспечение устройства и выполнять другие действия.

- ! Передача некоторых материалов, охраняемых законом об авторских правах, между устройством и компьютером невозможна.

Передача содержимого с помощью кабеля USB и работа с содержимым

Соединение компьютера и устройства с помощью USB-кабеля позволяет легко передавать файлы и управлять ими. После установления подключения между двумя устройствами можно перетаскивать содержимое между устройством и компьютером или между внутренним накопителем и SD-картой с помощью файлового проводника на компьютере.

При передаче музыки, видео, изображений или других медиафайлов на устройство лучше всего использовать приложение Media Go™ на компьютере. Приложение Media Go™ преобразует медиафайлы так, чтобы их можно было использовать на вашем устройстве.

Передача содержимого между устройством и компьютером с помощью кабеля USB

- 1 Используя USB-кабель подключите устройство к компьютеру. В строке состояния отобразится **Внутренний накопитель подключен**.
- 2 Компьютер: откройте проводник Microsoft® Windows® на компьютере и подождите, пока внутренний накопитель устройства не отобразится в проводнике как внешний диск.
- 3 Компьютер: для копирования нужных файлов между устройством и компьютером используйте метод перетаскивания мышью.

Передача содержимого между внутренним накопителем и SD-картой посредством USB

- 1 Подключите телефон к компьютеру с помощью кабеля USB. В строке состояния на экране телефона отобразится **Внутренний накопитель и SD-карта подключены**.
- 2 Компьютер: с рабочего стола компьютера откройте проводник Microsoft® Windows® и подождите, пока внутренний накопитель телефона и SD-карта не отобразятся в проводнике как внешние диски.
- 3 Компьютер: перетаскивайте необходимые файлы с телефона на внутренний накопитель и SD-карту и обратно.

Передача файлов непосредственно с внутреннего накопителя на SD-карту устройства

- 1 На Начальный экран коснитесь .
- 2 Найдите и коснитесь **Настройки > Память > Передать данные на SD-карту**.
- 3 Отметьте типы файлов, которые необходимо передать на SD-карту.
- 4 Коснитесь **Передать**.

- 💡 Метод непосредственного переноса означает, что подключение к компьютеру с помощью кабеля USB необязательно.

Передача файлов через Wi-Fi® в режиме передачи мультимедийных объектов

Можно передавать файлы между вашим устройством и другими MTP-совместимыми устройствами, такими как компьютер, используя соединение Wi-Fi®. Перед подключением необходимо выполнить процедуру сопряжения двух устройств. При передаче музыки, видео, изображений или других медиафайлов между устройством и компьютером лучше всего использовать приложение Media Go™ на компьютере. Приложение Media Go™ преобразует медиафайлы так, чтобы их можно было использовать на вашем устройстве.

- 💡 Для использования этой функции требуется устройство с поддержкой Wi-Fi®, допускающее передачу мультимедийных объектов, например компьютер под управлением ОС Microsoft® Windows Vista® или Windows® 7.

Беспроводное соединение устройства с компьютером в режиме передачи мультимедийных объектов

- 1 Убедитесь, что режим передачи мультимедийных объектов включен на вашем устройстве. Он обычно включен по умолчанию.
 - 2 Соедините устройство с компьютером при помощи кабеля USB.
 - 3 Компьютер: когда на экране появится имя устройства, щелкните *Конфигурация сети* и следуйте инструкциям по соединению с компьютером.
 - 4 Закончив соединение, отсоедините кабель USB от обоих устройств.
- ! Приведенные выше инструкции применимы, только если на компьютере установлена ОС Windows® 7 и компьютер подключен к точке доступа Wi-Fi® при помощи сетевого кабеля.

Беспроводное подключение сопряженных устройств в режиме передачи мультимедийных объектов

- 1 Убедитесь, что режим передачи мультимедийных объектов включен на вашем устройстве. Он обычно включен по умолчанию.
 - 2 На Начальный экран коснитесь 
 - 3 Найдите и коснитесь **Настройки > Xperia™ > Подключения USB**.
 - 4 Коснитесь сопряженного устройства, к которому нужно подключиться, в группе **Доверенные устройства**.
 - 5 Коснитесь **Подкл..**
- ! Удостоверьтесь, что функция Wi-Fi® включена

Отключение устройств, подсоединенных через беспроводное соединение, в режиме передачи мультимедийных объектов

- 1 На Начальный экран коснитесь 
- 2 Найдите и коснитесь **Настройки > Xperia™ > Подключения USB**.
- 3 Коснитесь сопряженного устройства, от которого нужно отключиться, в группе **Доверенные устройства**.
- 4 Коснитесь **Отключить**.

Удаление сопряжения с другим устройством

- 1 На Начальный экран коснитесь 
- 2 Найдите и коснитесь **Настройки > Xperia™ > Подключения USB**.
- 3 Коснитесь сопряженного устройства, которое нужно удалить.
- 4 Коснитесь **Игнор..**

PC Companion

PC Companion — это компьютерное приложение, обеспечивающее доступ к дополнительным функциям и услугам, которые позволяют передавать музыку, видео и изображения с устройства и на устройство. Кроме того, можно использовать PC Companion, чтобы обновить устройство и установить новейшую версию программного обеспечения. Установочные файлы PC Companion сохранены на вашем устройстве, и установка запускается с устройства при его подключении к компьютеру с помощью кабеля USB.

Для работы с приложением PC Companion требуется компьютер, подключенный к Интернету и управляемый одной из следующих операционных систем:

- Microsoft® Windows® 7
- Microsoft® Windows Vista®
- Microsoft® Windows® XP (с пакетом обновления 3 или выше)

Запуск приложения PC Companion

- 1 Убедитесь, что приложение PC Companion установлено на ПК.
- 2 Откройте PC Companion на ПК, затем щелкните **Запустить**, чтобы открыть нужную функцию.

Подключение устройства к телевизору

Подключите устройство к телевизору и начните просмотр сохраненного на устройстве содержимого на большом экране. При подключении устройства к телевизору открывается

приложение TV Launcher. Это приложение позволяет воспроизводить мультимедийные файлы с устройства на телевизоре и других устройствах.

- 💡 Кабель MHL продается отдельно.

Просмотр содержимого устройства на телевизоре, у которого есть вход для кабеля MHL

- 1 Соедините устройство с телевизором при помощи кабеля MHL. .
- 2 Приложение **TV launcher** запускается автоматически. Следуйте инструкциям для просмотра мультимедийных файлов на телевизоре.

Просмотр содержимого устройства на телевизоре, у которого есть вход для кабеля HDMI™

- 1 Подключите устройство к адаптеру MHL-HDMI, адаптер подключите к блоку питания USB.
- 2 Подключите адаптер к телевизору с помощью кабеля HDMI™. .
- 3 Приложение **TV launcher** запускается автоматически. Следуйте инструкциям для просмотра мультимедийных файлов на телевизоре.

Просмотр справки по использованию телевизионного пульта ДУ

- 1 При подключенном к телевизору устройстве перетащите строку состояния вниз, чтобы открыть панель уведомлений.
 - 2 Коснитесь **Подключено через MHL**.
- 💡 Также можно нажать желтую кнопку на телевизионном пульте ДУ, чтобы открыть панель уведомлений.

Отключение устройства от телевизора

- Отключите кабель MHL™ или адаптер MHL-HDMI от устройства.

Дублирование экрана

Используйте функцию дублирования экрана, чтобы показать экран своего устройства на телевизоре или на другом большом дисплее без использования кабельного подключения. Технология Wi-Fi Direct™ создает беспроводное подключение между двумя устройствами, поэтому вы можете расслабиться и с комфортом просматривать на диване избранные фотографии. Вы также можете использовать данную функцию для прослушивания музыки с телефона через динамики телевизора.

- ! Чтобы можно было включить описанную выше функцию, ваш телевизор должен поддерживать дублирование экрана на основании Wi-Fi CERTIFIED Miracast™. Если ваш телевизор не поддерживает дублирование экрана, вам следует отдельно приобрести адаптер беспроводного дисплея.
- ! При использовании дублирования экрана качество изображения иногда может снижаться в случае наведения помех от других сетей Wi-Fi®.

Дублирование экрана устройства на экране телевизора



- 1 Следуйте инструкциям в руководстве по эксплуатации к телевизору, чтобы включить функцию дублирования экрана.
 - 2 На Начальный экран коснитесь .
 - 3 Найдите и коснитесь **Настройки > Xperia™ > Дублирование экрана**.
 - 4 Коснитесь **Включить дублирование экрана** и выберите устройство.
- ! Используя дублирование экрана, не накрывайте зону антенны Wi-Fi вашего устройства.

Сканирование штрихкодов с помощью приложения NeoReader™

О сканировании в приложении NeoReader™

Используйте свой телефон в качестве сканера штриховых кодов, чтобы узнать больше о предметах, которые вы сканируете. Например, вы видите куртку в рекламном журнале и хотите найти ближайший магазин, где она продается. Если реклама содержит читабельный штрихкод, приложение NeoReader™ может использовать этот штрихкод для получения доступа к мобильному Интернет-содержимому, например, к Интернет-странице с более подробной информацией о продукте или карте с ближайшими точками продажи. NeoReader™ поддерживает большинство стандартных типов штрихкодов.

Для запуска приложения NeoReader™

- 1 На Начальный экран коснитесь .
- 2 Найдите и коснитесь  NeoReader™.

Сканирование штрихового кода







- 1 При открытом приложении NeoReader™ удерживайте устройство над штриховым кодом до тех пор, пока в видеоскителе не будет виден весь штриховой код.
- 2 Устройство сканирует штриховой код автоматически и подает вибросигнал, когда код распознан.

Ввод штрихкода вручную

- 1 Когда открыто приложение NeoReader™, коснитесь .
- 2 Введите цифры штрихкода в текстовом поле, затем коснитесь **GO!**

Обзор меню приложения NeoReader™

В меню приложения NeoReader™ доступны следующие функции:

	Коснитесь для отображения дополнительных параметров
	Ввод цифр штрихового кода вручную. Эту функцию можно использовать, если возникают сложности при чтении штрихового кода камерой
	Просмотр списка ранее сканированных штриховых кодов
	Просмотр сведений о приложении NeoReader™. Дополнительные сведения о разных типах штриховых кодов и о работе с NeoReader™
	Выберите персональные параметры, такие как язык или страна. Данная информация используется для персонализации содержимого штрихового кода. Кроме того, можно выбрать предпочитаемые варианты для использования приложения NeoReader™
	Отправить текстовое сообщение и предложить другу загрузить приложение NeoReader™

Smart Connect

О приложении Smart Connect

Приложение Smart Connect позволяет отслеживать процессы, выполняемые на устройстве при подключении к нему аксессуара или при отключении аксессуара. Данное приложение также можно использовать для назначения определенного действия или группы действий для выполнения на устройстве в запланированное время.

Например, при подключении мини-гарнитуры или наушников можно задать событие, с тем чтобы на устройстве выполнялись следующие действия:

- В период между 7 и 9 часами утра во время поездки на работу запускается проигрыватель WALKMAN, а в Интернет-браузере отображается утренняя газета. Громкость звонка настроена на вибрацию.
- В течение рабочего дня на устройстве запускается приложение для конференции.

- По пути домой включается FM-радио, и открывается приложение записок для отображения списка покупок.



Запуск приложения Smart Connect

- 1 На Начальный экран коснитесь .
- 2 Найдите и коснитесь **Smart Connect**.

Создание события Smart Connect

- 1 Запустить приложение Smart Connect. Если вы открываете Smart Connect впервые, коснитесь **ОК**, чтобы закрыть вводный экран.
 - 2 На вкладке **События** коснитесь **+**.
 - 3 Присвойте событию имя и коснитесь **Создать**.
 - 4 В **Когда** добавьте аксессуар или интервал времени либо и то, и другое.
 - 5 В **Действия** добавьте действия, которые должны выполняться устройством.
 - 6 В **При завершении** добавьте действия, которые должны выполняться устройством при отключении аксессуара или завершении интервала времени. Если заданы оба условия, действие запускается либо при отключении аксессуара, либо при завершении интервала времени.
 - 7 Для сохранения события нажмите .
-  Чтобы добавить аксессуар Bluetooth™, необходимо сначала выполнить его сопряжение с вашим устройством.

Редактирование события Smart Connect

- 1 Запустить приложение Smart Connect.
 - 2 На вкладке **События** коснитесь события.
 - 3 Если событие отключено, коснитесь .
 - 4 Выполните настройку параметров по желанию.
 - 5 Для сохранения события нажмите .
-  Чтобы удалить неверную запись, коснитесь и удерживайте эту запись, а затем коснитесь **Удалить**.

Синхронизация данных на телефоне

О синхронизации данных на телефоне

Можно синхронизировать контакты, электронную почту, события календаря и другие данные на телефоне, используя несколько учетных записей электронной почты, службы синхронизации и другие типы учетных записей в зависимости от приложений, установленных на телефоне. Синхронизация телефона с другими источниками информации — это простой и практичный способ всегда оставаться в курсе дел.

Вы можете:

- получать доступ к своим приложениям Gmail™, Google Calendar™, контактам Google™, закладкам Google™ Chrome™ и другим сервисам Google.
- получать доступ к корпоративной электронной почте, контактам и календарю;
- получать доступ к контактам, календарю, альбомам и другим сервисам Facebook™;

Синхронизация с Google™

Синхронизируйте устройство с различными службами Google™, чтобы информация оставалась актуальной независимо от того, с какого устройства используется учетная запись Google™. Например, можно синхронизировать контакты, почту Gmail™, календарь и данные веб-браузера.

Настройка синхронизации учетной записи Google™

- 1 На Начальный экран коснитесь .
- 2 Коснитесь **Настройки > Добавить учетную запись > Google**.
- 3 С помощью мастера регистрации создайте учетную запись Google™ или выполните вход в уже существующую учетную запись.
- 4 Установите флажок **Резерв. копир. и восстан.**, если требуется создать резервную копию данных в вашей учетной записи Google™, затем коснитесь **Далее**.
- 5 Коснитесь вновь созданной учетной записи Google™, затем коснитесь объектов, которые требуется синхронизировать.

Синхронизация вручную с учетной записью Google™

- 1 На Начальный экран коснитесь .
- 2 Коснитесь **Настройки > Google**.
- 3 Коснитесь учетной записи Google™, которую необходимо синхронизировать.
- 4 Нажмите , затем коснитесь **Синхронизировать сейчас**.

Синхронизация приложения с учетной записью Google™

- 1 На Начальный экран коснитесь .
- 2 Коснитесь **Настройки > Google**.
- 3 Коснитесь учетной записи Google™, с которой необходимо выполнить синхронизацию. Отобразится список приложений, которые можно синхронизировать с учетной записью Google.
- 4 Коснитесь приложения, которое требуется синхронизировать с выбранной учетной записью Google.

Синхронизация данных Интернет-браузера с Google™ Chrome™

- 1 На Начальный экран коснитесь .
- 2 Коснитесь **Настройки > Аккаунты и синхрониз.**
- 3 Коснитесь учетной записи Google™, с которой необходимо выполнить синхронизацию **Синхронизировать браузер**.

Удаление учетной записи Google™

- 1 На Начальный экран коснитесь .
- 2 Коснитесь **Настройки** > **Google**.
- 3 Коснитесь учетной записи Google™, которую необходимо удалить из списка учетных записей.
- 4 Нажмите , затем коснитесь **Удалить учетную запись**.
- 5 Коснитесь **Удалить учетную запись** еще раз для подтверждения.

Синхронизация корпоративной электронной почты, календаря и контактов

Данная функция открывает доступ к сообщениям корпоративной электронной почты, событиям календаря и контактам непосредственно с вашего устройства. Вы можете просматривать их и управлять ими так же легко, как с компьютера. По завершению настройки эти данные становятся доступными в приложениях **Электронная почта**, **Календарь** и **Контакты**.

- ! Чтобы получить доступ к описанной выше функции, необходимо сохранить корпоративную информацию на сервер Microsoft® Exchange.

Настройка корпоративной электронной почты, календаря и контактов

- 1 На Начальный экран коснитесь .
- 2 Коснитесь **Настройки** > **Добавить учетную запись** > **Корпоративный**.
- 3 Введите адрес корпоративной электронной почты и пароль.
- 4 Коснитесь **Далее**. Устройство начнет получение информации учетной записи. В случае сбоя обратитесь к администратору корпоративной сети для получения дополнительной информации.
- 5 Коснитесь **ОК**, чтобы разрешить корпоративному серверу управлять устройством.
- 6 Выберите данные для синхронизации с устройством, например контакты и записи в календаре.
- 7 При необходимости включите администратора устройства, чтобы корпоративный сервер мог контролировать некоторые функции безопасности на вашем устройстве. Например, можно разрешить корпоративному серверу устанавливать правила для пароля и шифровать накопитель.
- 8 По завершении настройки введите имя корпоративной учетной записи.

Редактирование настроек корпоративной электронной почты, календаря и контактов

- 1 На Начальный экран коснитесь .
- 2 Коснитесь **Электронная почта**, а затем коснитесь .
- 3 Коснитесь **Настройки** и выберите корпоративную учетную запись.
- 4 Измените необходимые параметры.

Установка интервала синхронизации для корпоративной учетной записи

- 1 На Начальный экран коснитесь .
- 2 Коснитесь **Электронная почта**, а затем коснитесь .
- 3 Коснитесь **Настройки** и выберите корпоративную учетную запись.
- 4 Коснитесь **Частота проверки "Входящие"** и выберите интервал.

Удаление корпоративной учетной записи

- 1 На Начальный экран коснитесь .
- 2 Коснитесь **Настройки** > **Корпоративный** и выберите корпоративную учетную запись.
- 3 Коснитесь , а затем коснитесь **Удалить учетную запись**.
- 4 Коснитесь **Удалить учетную запись** еще раз для подтверждения.

Синхронизация с Facebook™

Существует два способа использования Facebook™ на устройстве. Можно использовать стандартное приложение Facebook™ для доступа к интерактивной учетной записи Facebook или использовать синхронизацию учетной записи Facebook с устройством и осуществлять обмен содержимым с Facebook и рядом других приложений. Например, через Facebook можно

обмениваться музыкой из установленного на устройстве приложения WALKMAN. Для синхронизации телеустройства с Facebook необходимо прежде настроить учетную запись Xperia™ with Facebook, которая является решением, разработанным компанией Sony и позволяющим упростить интеграцию.

Настройка учетной записи Xperia™ with Facebook на устройстве

- 1 На Начальный экран коснитесь .
- 2 Коснитесь **Настройки > Добавить учетную запись > Xperia™ с Facebook**.
- 3 Следуйте инструкциям на экране, чтобы войти или создать новую учетную запись Facebook™.

Синхронизация вручную с учетной записью интеграции Facebook™

- 1 На Начальный экран коснитесь .
- 2 Коснитесь **Настройки > Xperia™ с Facebook**.
- 3 Выберите учетную запись, которую необходимо синхронизировать.
- 4 Нажмите , затем коснитесь **Синхронизировать сейчас**.

Удаление учетной записи Xperia™ with Facebook

- ! Если удалить учетную запись Xperia™ with Facebook с устройства, то сама учетная запись Facebook не будет удалена, и вы по-прежнему будете иметь к ней доступ с компьютера.
- 1 На Начальный экран коснитесь .
 - 2 Коснитесь **Настройки > Xperia™ с Facebook**.
 - 3 Выберите учетную запись, подлежащую удалению.
 - 4 Нажмите , затем коснитесь **Удалить учетную запись**.
 - 5 Коснитесь **Удалить учетную запись** еще раз для подтверждения.

Карты и местоположения

О службах местоположения

Используйте телефон для определения своего местонахождения. Существует два способа определения местоположения: технология GPS и беспроводные сети. Для быстрого определения приблизительного местоположения воспользуйтесь функцией беспроводных сетей. Если же необходимо определить более точное местоположение и при этом вы находитесь под открытым небом, используйте функцию GPS. Если сигнал беспроводной сети слабый, можно включить оба параметра, чтобы убедиться, что местоположение будет найдено.

- ! Компания Sony не гарантирует точность услуг определения местоположения, включая, но не ограничиваясь, навигационные услуги.

Использование GPS

Устройство оснащено глобальной системой определения местоположения GPS, которая использует спутниковые сигналы для определения текущего местоположения.

- ! При использовании функций определения местоположения, требующих использования приемника GPS, рекомендуется выйти под открытое небо.

Включение GPS

- 1 На главном экране коснитесь .
- 2 Коснитесь **Настройки** > **Службы местоположения**.
- 3 Установите флажок **Спутники GPS**.

Обеспечение оптимальных условий работы

При первом обращении к GPS определение текущего местоположения может занять от 5 до 10 минут. Чтобы облегчить поиск местонахождения выйдите под открытое небо. Стойте спокойно, не перекрывайте антенну GPS (выделенная область на рисунке). Сигналы GPS легко проходят сквозь облака и пластик, но не большинство монолитных объектов (напр., здания или горы). Если по истечении нескольких минут координаты текущего местонахождения определить не удалось, перейдите в другое место.

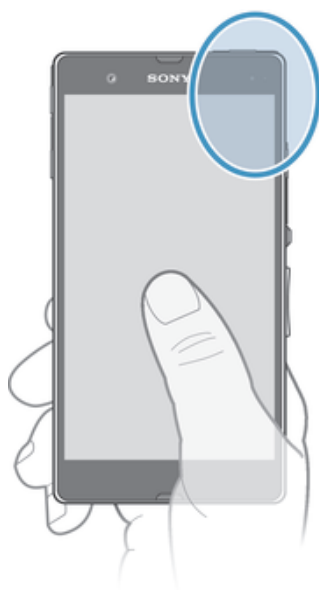

Google Maps™

Данное приложение позволяет отслеживать текущее местоположение, просматривать состояние на дорогах в режиме реального времени, а также получать подробные инструкции по маршруту движения к пункту назначения. Поэтому, во избежание значительных расходов на услуги роуминга, перед началом путешествия рекомендуется загрузить и сохранить необходимые карты на карту памяти телефона.

- ! Для использования приложения Google Maps™ необходимо подключение к Интернету. При подключении к Интернету с устройства может взиматься плата за передачу данных. За дополнительной информацией обратитесь к оператору сети. Приложение Google Maps™ может оказаться недоступным для некоторых рынков, стран или регионов.

Использование Карты Google™

- 1 На Начальный экран коснитесь .
- 2 Найдите и коснитесь **Карты**.

- ! Для использования Google Maps™ необходимо включить определение местоположения одним из способов, доступных в разделе **Настройки > Услуги местоположения**.

Дополнительная информация по Google Maps™

- Во время работы с Google Maps™ нажмите , затем коснитесь **Справка**.

Просмотр местоположения друзей в приложении Google Latitude™

Воспользуйтесь приложением Google Latitude™, которое позволяет просматривать местоположение ваших друзей на карте, а также обмениваться с ними данными о собственном местоположении и другой информацией.

Использование Google Maps™ для получения маршрутов

Используйте приложение Google Maps™ для получения маршрутов передвижения пешком, общественным транспортом или на машине. Можно добавить ярлык пункта назначения на начальный экран телефона для быстрого получения маршрутов, где бы вы не находились.

При обращении к карте создается подключение к сети Интернет, через которое данные передаются на устройство. Перед поездкой полезно будет загрузить и сохранить карты на устройстве. Так вы сможете избежать значительных расходов на услуги роуминга.

- ! Sony не гарантирует точности данных, предоставляемых службами по прокладыванию маршрутов передвижения.

Использование навигационного приложения

Используйте навигационное приложение на устройстве, чтобы получать пошаговые инструкции о том, как добраться до нужного места. Голосовые указания сопровождаются экранными.

- ! Навигационное приложение доступно не на всех рынках.

Запуск навигационного приложения

- 1 Находясь на главном экране, коснитесь .
- 2 Найдите и коснитесь **Навигация**.

Календарь и будильник



Календарь

В устройстве имеется приложение-календарь для управления личным графиком. Наличие учетной записи Google™ позволяет синхронизировать приложение-календарь на устройстве с веб-календарем.

Установка режима календаря

- 1 На Начальный экран коснитесь , затем найдите и коснитесь **Календарь**.
- 2 Коснитесь **Месяц**, **Неделя** или **День** для выбора нужного параметра.

Просмотр нескольких календарей

- 1 На Начальный экран коснитесь , затем найдите и коснитесь **Календарь**.
- 2 Нажмите , затем коснитесь **Мои календари**.
- 3 Выберите календари для просмотра.

Создание событий календаря



- 1 На Начальный экран коснитесь , затем коснитесь **Календарь**.
- 2 Коснитесь **+**.
- 3 Введите название, время, местоположение и описание для события.
- 4 Коснитесь **Больше возможностей** и выберите напоминание о событии. Чтобы добавить новое напоминание для события, коснитесь **+**.
- 5 При необходимости выберите другой вариант в группе **Повторять**.
- 6 Коснитесь **Готово**.

- ☀ С наступлением времени события устройство воспроизводит короткий звуковой сигнал напоминания. Кроме того, в строке состояния отображается .

Просмотр событий в календаре

- 1 На Начальный экран коснитесь , затем коснитесь **Календарь**.
- 2 Коснитесь события, которое нужно просмотреть.

Изменение параметров календаря

- 1 На Начальный экран коснитесь , затем коснитесь **Календарь**.
- 2 Нажмите , затем коснитесь **Настройки**.
- 3 Коснитесь параметра, который нужно изменить, и внесите необходимые корректировки.

Будильник

Устройство можно использовать как будильник, а в качестве сигнала будильника можно выбрать любой из сохраненных на устройстве звуков. Сигнал будильника не сработает в случае, если устройство выключено. Однако если устройство переведено в режим без звука, сигнал будильника все равно будет проигрываться.

Открытие будильника

- 1 На Начальный экран коснитесь .
- 2 Найдите и коснитесь **Будильник и часы**.

Установка нового сигнала будильника

- 1 На главном экране коснитесь .
- 2 Найдите и коснитесь **Будильник и часы**.
- 3 Коснитесь **Доб. будильник**.
- 4 Коснитесь **Время** и задайте время с помощью прокрутки вверх и вниз.
- 5 Коснитесь **Готово**.
- 6 При желании измените другие параметры будильника.
- 7 Коснитесь **Готово**.

Редактирование существующего сигнала будильника

- 1 На Начальный экран коснитесь .
- 2 Найдите и коснитесь **Будильник и часы**.
- 3 Коснитесь сигнала будильника, который необходимо изменить.
- 4 Коснитесь **Время** и задайте время с помощью прокрутки вверх и вниз.
- 5 Коснитесь **Готово**.
- 6 При желании измените другие параметры будильника.
- 7 Коснитесь **Готово**.

! Формат времени будильника аналогичен формату, выбранному в общих настройках времени, например 12- или 24-часовой.

Отключение будильника

- 1 На Начальный экран коснитесь .
- 2 Найдите и коснитесь **Будильник и часы**.
- 3 Коснитесь  рядом с сигналом будильника, который хотите отключить.

Включение имеющегося будильника

- 1 На Начальный экран коснитесь .
- 2 Найдите и коснитесь **Будильник и часы**.
- 3 Коснитесь  рядом с сигналом будильника, который хотите включить.

Удаление будильников

- 1 На Начальный экран коснитесь .
- 2 Найдите и коснитесь **Будильник и часы**.
- 3 Коснитесь и удерживайте будильник, который нужно удалить.
- 4 Коснитесь **Удалить будильник**, а затем коснитесь **Да**.

Установка мелодии для будильника

- 1 На Начальный экран коснитесь .
- 2 Найдите и коснитесь **Будильник и часы**.
- 3 Коснитесь сигнала будильника, который необходимо изменить.
- 4 Коснитесь **Расширенные параметры** и снимите отметку в поле **Параметры стиля**.
- 5 Коснитесь **Сигнал будильника** и выберите нужный параметр.
- 6 Коснитесь **Готово**, а затем коснитесь **Готово**.

Установка повторяющихся будильников

- 1 На Начальный экран коснитесь .
- 2 Найдите и коснитесь **Будильник и часы**.
- 3 Коснитесь сигнала будильника, который необходимо изменить.
- 4 Коснитесь **Дни недели**.
- 5 Отметьте нужные дни, а затем коснитесь **ОК**.
- 6 Коснитесь **Готово**.

Установка названия будильника

- 1 На Начальный экран коснитесь .
- 2 Найдите и коснитесь **Будильник и часы**.
- 3 Коснитесь сигнала будильника, который необходимо изменить.
- 4 Коснитесь **Расширенные параметры**, затем поля **Текст будильника** и введите имя для будильника.
- 5 Коснитесь **Готово**.

Включение вибросигнала для будильника

- 1 На Начальный экран коснитесь .
- 2 Найдите и коснитесь **Будильник и часы**.
- 3 Коснитесь сигнала будильника, который необходимо изменить.
- 4 Коснитесь **Расширенные параметры**, а затем отметьте поле **Вибросигнал**.
- 5 Коснитесь **Готово**.

Установка сигналов будильника, проигрываемых в режиме без звука

- 1 На Начальный экран коснитесь .
- 2 Найдите и коснитесь **Будильник и часы**, затем коснитесь, чтобы выбрать будильник.
- 3 Коснитесь **Расширенные параметры**, а затем отметьте поле **Включать всегда**.
- 4 Коснитесь **Готово**.

Повтор сигнала будильника при его срабатывании

- Коснитесь **Повтор - мин.**

Выключение будильника при его срабатывании

- Сдвиньте  вправо.

Поддержка и техобслуживание

Обновление устройства

Для обеспечения оптимального функционирования и получения новейших усовершенствований выполните обновление устройства до последней версии программного обеспечения.

Можно использовать приложение «Центр обновления» на устройстве для запуска обновления по беспроводной сети, а также можно использовать приложение PC Companion на компьютере для запуска обновления при подключении с помощью кабеля USB. При обновлении по беспроводной сети можно использовать либо мобильную сеть, либо сетевое подключение Wi-Fi®. Перед обновлением обязательно убедитесь, что созданы резервные копии всех данных на устройстве.

- ! При запуске обновления с помощью приложения «Центр обновления» будет установлено подключение для передачи данных и может потребоваться дополнительная оплата. Также учтите, что доступность обновлений через мобильную сеть зависит от вашего оператора. За дополнительной информацией можно обратиться к оператору сети.



Обновление устройства через беспроводное соединение

Чтобы обновить устройство через беспроводное соединение, используйте приложение центра обновлений. Можно загрузить обновления программного обеспечения вручную либо позволить службе обновлений обновлять устройство автоматически при появлении доступных загрузок. После включения функции автоматических обновлений в строке состояния будет отображаться уведомление каждый раз, как будет доступно обновление.

Загрузка обновлений программного обеспечения вручную из центра обновлений

- 1 На главном экране коснитесь .
 - 2 Найдите и коснитесь **Update center**.
 - 3 Выберите желаемое обновление для приложения или системы и коснитесь **Загрузить** или коснитесь **Обн. все**, чтобы загрузить все обновления.
- ! Обновления приложений запускаются автоматически после загрузки. При работе с обновлениями системы дождитесь перезапуска устройства, затем установите обновление вручную. При загрузке обновлений через 3G/мобильную сеть может взиматься плата за передачу данных.

Активация автоматических обновлений программного обеспечения посредством приложения «Центр обновления»

- 1 На главном экране коснитесь .
 - 2 Найдите и коснитесь **Update center**.
 - 3 Нажмите , затем коснитесь **Параметры**.
 - 4 Установите флажок **Разрешить автоматическую загрузку**, затем коснитесь **Принять**. Теперь доступные обновления будут немедленно загружаться автоматически.
- ! При загрузке обновлений через 3G/мобильные сети с телефона может взиматься плата за передачу данных.

Установка системных обновлений

- 1 На главном экране коснитесь .
- 2 Найдите и коснитесь **Update center**.
- 3 Выберите системное обновление, которое требуется установить, а затем коснитесь **Установить**.

Обновление устройства через подключение с помощью кабеля USB

Некоторые обновления нельзя загрузить через подключение к беспроводной сети. Уведомления о таких обновлениях отображаются в строке состояния. Для загрузки и запуска обновлений необходим USB-кабель и компьютер, на котором загружено приложение PC Companion. Установить приложение PC Companion на компьютер можно с помощью установочных файлов,

сохраненных на устройстве, либо можно загрузить приложение непосредственно с веб-сайта *PC Companion*.

Загрузка приложения PC Companion с устройства

- 1 Подключите устройства к компьютеру при помощи кабеля USB.
 - 2 При появлении запроса следуйте инструкциям на экране устройства для запуска установки PC Companion на компьютере.
- 💡 PC Companion можно также загрузить с веб-сайта *PC Companion*.

Загрузка обновлений программного обеспечения через подключение с помощью кабеля USB

- 1 Установите на используемый компьютер приложение PC Companion, если оно еще не установлено.
- 2 Соедините устройство с компьютером при помощи кабеля USB.
- 3 Компьютер: запустите приложение PC Companion. Через некоторое время PC Companion обнаружит устройство и выполнит поиск нового программного обеспечения для него.
- 4 Устройство. при появлении уведомлений в строке состояния следуйте экранному инструкциям по установке соответствующих обновлений программного обеспечения.

Обновление устройства с помощью компьютера Apple® Mac®

- 1 Установите на компьютер Apple® Mac® приложение Sony™ Bridge для Mac, если оно еще не установлено.
 - 2 С помощью кабеля USB подключите устройство к компьютеру Apple® Mac®.
 - 3 Компьютер: запустите приложение Sony™ Bridge для Mac. Через некоторое время приложение Sony™ Bridge для Mac обнаружит устройство и выполнит поиск нового программного обеспечения для него.
 - 4 Компьютер: если будет найдено обновление программного обеспечения, то отобразится всплывающее окно. Следуйте инструкциям на экране для выполнения обновления программного обеспечения.
- ! Приложение Sony™ Bridge для Mac можно загрузить с веб-сайта *Bridge for mac*.

Приложение резервного копирования и восстановления

Приложение резервного копирования и восстановления используется для создания резервных копий содержимого на карте памяти или USB-накопителе. Такие резервные копии могут быть использованы для восстановления содержимого и некоторых параметров в случае, если данные были утеряны или стерты.

Типы содержимого, для которого можно создавать резервные копии

Используйте приложение резервного копирования и восстановления для создания резервных копий следующих типов данных:

- Закладки
 - Журнал вызовов
 - Контакты
 - Приложения, загруженные из Google Play™
 - Мультимедийные сообщения
 - Системные параметры (например, параметры будильника, громкости звонка, языка)
 - Текстовые сообщения
- ! Вам не нужно выполнять резервное копирование музыкальных файлов, фотографий или видеозаписей, снятых на камеру. Резервное копирование выполняется автоматически на карту памяти устройства.
- ! При восстановлении приложений Google Play™ возможно взимание дополнительной платы за передачу данных.

Подготовка к использованию приложения резервного копирования и восстановления

Перед резервным копированием содержимого можно выбрать место назначения для сохранения резервной копии и типы данных, которые необходимо сохранить.

Выбор места назначения для сохранения резервной копии

- 1 На Начальный экран коснитесь .
- 2 Найдите и коснитесь **Копир. и восстан.**
- 3 Коснитесь **Создать резервную копию.**
- 4 Коснитесь панели под **Место сохранения резервных копий.**
- 5 Выберите место назначения для сохранения резервной копии содержимого.

Выбор типа данных для резервного копирования

- 1 На Начальный экран коснитесь .
- 2 Найдите и коснитесь **Копир. и восстан.**
- 3 Коснитесь **Создать резервную копию.**
- 4 Выберите тип данных, для которых нужно создать резервную копию.

Создание резервной копии содержимого

- 1 На Начальный экран коснитесь .
- 2 Найдите и коснитесь **Копир. и восстан.**
- 3 Коснитесь **Создать резервную копию**, а затем коснитесь **Создать резервную копию.**

Восстановление содержимого из резервной копии с помощью приложения резервного копирования и восстановления

При восстановлении содержимого из резервной копии необходимо выбрать запись резервной копии, которую нужно восстановить. Если вы несколько раз выполняли резервное копирование содержимого, у вас имеется несколько записей резервных копий. После того, как выбрана запись резервной копии, можно выбрать тип данных, которые нужно восстановить.

Восстановление содержимого из резервной копии

- 1 На Начальный экран коснитесь .
 - 2 Найдите и коснитесь **Копир. и восстан.**
 - 3 Коснитесь **Восстановить.**
 - 4 Выберите запись, которую необходимо восстановить, и коснитесь **Восстановить.**
- ! Помните, что все изменения, которые внесены в данные или параметры после создания резервной копии, будут удалены во время процесса восстановления.

Управление резервными копиями

Резервные копии, выполненные с помощью функции «Резервное копирование и восстановление», можно удалять и переименовывать.

Порядок переименования резервной копии

- 1 На Начальный экран коснитесь .
- 2 Найдите и коснитесь **Копир. и восстан.**
- 3 Нажмите , затем коснитесь **Управление резер. копиями.**
- 4 Выберите запись резервной копии, которую необходимо переименовать.
- 5 Коснитесь .
- 6 Введите новое имя и коснитесь **Переименовать.**

Порядок удаления резервных копий

- 1 На Начальный экран коснитесь .
- 2 Найдите и коснитесь **Копир. и восстан.**
- 3 Нажмите , затем коснитесь **Управление резер. копиями.**
- 4 Выберите резервную копию, которую нужно удалить, или коснитесь , если хотите удалить все записи.
- 5 Коснитесь  > **Удалить.**

Блокировка и защита устройства

Номер IMEI

Каждый телефон имеет уникальный номер IMEI (международный идентификатор мобильного оборудования). Сделайте для себя копию этого номера. Если ваш телефон украдут, поставщик сетевых услуг может использовать ваш номер IMEI для прекращения доступа данного телефона к сети в вашей стране.

Для отображения номера IMEI



- ! Для просмотра номера IMEI вы также можете открыть клавиатуру набора номера и ввести ***#06#**.

Просмотр номера IMEI в телефоне

- 1 На Начальный экран коснитесь **☰**.
- 2 Найдите и коснитесь **Настройки > О телефоне > Общая информация**.
- 3 Чтобы просмотреть номер **IMEI**, прокрутите до **IMEI**.

Защита SIM-карты

Блокировка SIM-карты защищает только подпись. Устройство может работать с другой SIM-картой. Если блокировка SIM-карты включена, то будет необходимо ввести PIN-код (персональный идентификационный номер). При превышении максимального числа попыток неправильного ввода PIN-кода ваша SIM-карта будет заблокирована. Вам потребуется ввести ваш PUK-код (персональный ключ разблокирования), затем – новый PIN-код. PIN-код, коды PIN2 и PUK предоставляются оператором сотовой сети.

Включение блокировки SIM-карты посредством PIN-кода

- 1 На Начальный экран коснитесь **☰**.
- 2 Найдите и коснитесь **Настройки > Безопасность > Настроить блокировку > Блокировать SIM**.
- 3 Введите PIN-код SIM-карты и коснитесь **ОК**.

Изменение PIN-кода SIM-карты

- 1 На Начальный экран коснитесь **☰**.
- 2 Найдите и коснитесь **Настройки > Безопасность > Настроить блокировку > Изменить PIN SIM-карты**.
- 3 Введите старый PIN-код SIM-карты и коснитесь **ОК**.
- 4 Введите новый PIN-код SIM-карты и коснитесь **ОК**.
- 5 Введите еще раз новый PIN для SIM-карты и коснитесь **ОК**.

Изменение кода PIN2 SIM-карты

- 1 На Начальный экран коснитесь .
- 2 Найдите и коснитесь **Настройки > Вызовы > Ограниченный набор > Изменить PIN2**.
- 3 Введите старый код PIN2 SIM-карты и коснитесь **ОК**.
- 4 Введите новый PIN2-код SIM-карты и коснитесь **ОК**.
- 5 Подтвердите новый PIN2 и коснитесь **ОК**.

Разблокирование заблокированной SIM-карты

- 1 Когда отобразится **Введите PUK и новый PIN**, введите PUK-код.
 - 2 Введите новый PIN-код и коснитесь **ОК**.
 - 3 Повторно введите новый PIN-код и коснитесь **ОК**.
- ! Если вы введете неправильный PUK-код слишком много раз, SIM-карта будет заблокирована. Если это произошло, обратитесь к поставщику услуг для получения новой SIM-карты.

Параметры блокировки экрана

Существует несколько способов блокировки экрана устройства. Например, это можно сделать с помощью функции Face Unlock, в которой для разблокирования экрана используется изображение вашего лица. Кроме того, можно установить графический ключ блокировки экрана, числовой PIN-код или текстовый пароль.

Блокировка экрана

- 1 Находясь на Начальный экран, коснитесь  > **Настройки > Безопасность > Блокировка экрана**.
 - 2 Выберите требуемый вариант.
- 💡 Очень важно помнить графический ключ, PIN-код или пароль для снятия блокировки экрана. В случае утери данной информации восстановление важных данных (например, контакты и сообщения) может оказаться невозможным. Обратитесь в службу поддержки пользователей Sony для получения дополнительных сведений.

Настройка функции Face Unlock

- 1 Перейдите на Начальный экран и коснитесь  > **Настройки > Безопасность > Блокировка экрана**.
 - 2 Коснитесь **Распознавание лица**, затем следуйте инструкциям на устройстве, чтобы сфотографировать свое лицо.
 - 3 После получения изображения своего лица коснитесь **Продолжить**.
 - 4 Выберите запасной способ блокировки и следуйте инструкциям на устройстве, чтобы завершить настройку.
- ! Функция Face Unlock менее безопасна, чем графический ключ блокировки экрана, PIN-код или пароль. Человек, похожий на вас, сможет разблокировать ваше устройство.
- 💡 Рекомендуется фотографировать свое лицо в помещении с хорошим, но не слишком ярким освещением, держа устройство на уровне глаз.

Снятие блокировки экрана с помощью функции Face Unlock

- 1 Активируйте экран.
 - 2 Посмотрите на телефон под тем же углом, что и во время съемки фотографии Face Unlock.
- 💡 Если функции Face Unlock не удастся распознать ваше лицо, потребуется нарисовать резервный графический ключ или ввести PIN-код, чтобы разблокировать экран.

Отключение защиты Face Unlock

- 1 Находясь на Начальный экран, коснитесь  > **Настройки > Безопасность > Блокировка экрана**.
- 2 Нарисуйте резервный графический ключ разблокирования экрана или введите PIN-код.
- 3 Коснитесь **Движение пальцем**.

Создание графического ключа снятия блокировки экрана

- 1 На Начальный экран коснитесь .
- 2 Найдите и коснитесь **Настройки** > **Безопасность** > **Блокировка экрана** > **Графический ключ**.
- 3 Следуйте инструкциям на устройстве. В открывшемся окне запроса выберите секретный вопрос, который будет использоваться для снятия блокировки устройства, если вы забудете графический ключ снятия блокировки экрана.

Разблокирование экрана с использованием графического ключа

- 1 Включите экран.
 - 2 Нарисуйте графический ключ доступа.
- ! Если неверно нарисовать графический ключ доступа пять раз подряд, то можно подождать 30 секунд и повторить попытку или ответить на секретный вопрос.



Изменение графического ключа для снятия блокировки экрана

- 1 На Начальный экран коснитесь .
- 2 Найдите и коснитесь **Настройки** > **Безопасность** > **Блокировка экрана**.
- 3 Нарисуйте графический ключ доступа.
- 4 Коснитесь **Графический ключ**.
- 5 Следуйте инструкциям на устройстве.

Отмена графического ключа для снятия блокировки экрана

- 1 Находясь на главном экране, коснитесь  > **Настройки** > **Безопасность** > **Блокировка экрана**.
- 2 Нарисуйте графический ключ блокировки экрана.
- 3 Коснитесь **Движение пальцем**.



Создание PIN-кода снятия блокировки экрана

- 1 Находясь на главном экране, коснитесь  > **Настройки** > **Безопасность** > **Блокировка экрана** > **PIN**.
- 2 Введите числовой PIN-код.
- 3 Если необходимо, коснитесь , чтобы свернуть клавиатуру.
- 4 Коснитесь **Продолжить**.
- 5 Введите повторно и подтвердите PIN-код.
- 6 Если необходимо, коснитесь , чтобы свернуть клавиатуру.
- 7 Коснитесь **ОК**.

Отмена PIN-кода для снятия блокировки экрана

- 1 Находясь на Начальный экран, коснитесь  > **Настройки** > **Безопасность** > **Блокировка экрана**.
- 2 Введите PIN-код, а затем коснитесь **Далее**.
- 3 Коснитесь **Движение пальцем**.

Создание пароля блокировки экрана

- 1 На Начальный экран коснитесь  > **Настройки** > **Безопасность** > **Блокировка экрана** > **Пароль**.
- 2 Введите пароль.
- 3 Если необходимо, коснитесь , чтобы свернуть клавиатуру.
- 4 Коснитесь **Продолжить**.
- 5 Введите повторно и подтвердите пароль.
- 6 Если необходимо, коснитесь , чтобы свернуть клавиатуру.
- 7 Коснитесь **ОК**.

Отмена пароля для снятия блокировки экрана

- 1 Находясь на Начальный экран, коснитесь  > **Настройки** > **Безопасность** > **Блокировка экрана**.
- 2 Введите пароль и коснитесь **Продолжить**.
- 3 Коснитесь **Движение пальцем**.

Приложение поддержки пользователей

Доступ к приложению поддержки

- 1 Находясь в экране приложений, найдите и коснитесь .
- 2 Найдите требуемый элемент поддержки и коснитесь его.

Утилизация телефона

У вас дома лежит без дела старый телефон? Почему бы не утилизировать его? Сделав это, вы позволите нам повторно использовать его материалы и компоненты, а также защитите окружающую среду. Узнайте больше о возможностях утилизации в вашем регионе на веб-сайте blogs.sonymobile.com/about-us/sustainability/commitment/overview/.

Ссылка

Обзор параметров

Познакомьтесь с параметрами устройства, это позволит вам индивидуализировать его.

















Wi-Fi	Включение и выключение Wi-Fi®, сканирование доступных сетей Wi-Fi® или добавление сети Wi-Fi®.
Bluetooth	Включение и выключение Bluetooth™, поиск доступных устройств Bluetooth™ и установка режима доступности устройства для других устройств Bluetooth™.
Использование данных	Включение и выключение мобильной передачи данных позволяет отслеживать сетевой трафик в течение установленного периода времени.
Еще...	Включение и выключение режима безопасности в самолете, настройка параметров для VPN и мобильных сетей, а также перевод устройства в режим раздачи подключений к мобильной сети в качестве точки доступа Wi-Fi® или использование в режиме USB или Bluetooth™ модема.
Вызовы	Управление и настройка параметров для разрешенных номеров, голосовой почты и интернет-вызовов.
Звук	Настройка сигналов вызова, вибросигнала или других сигналов, сообщающих о поступлении вызовов или сообщений. Данные параметры также используются для настройки уровня громкости воспроизведения музыки, видео, игр и других мультимедийных файлов со звуковым сопровождением и некоторые сопутствующие настройки.
Дисплей	Включение возможности экрана менять ориентацию при повороте устройства. Также можно настраивать яркость, размер шрифта, обои и тайм-аут экрана.
Память	Проверка объема свободной памяти или на карте памяти SD. А также очистка карты памяти SD или ее демонтаж для безопасного удаления.
Электропитание	Просмотр состояния аккумулятора и потребления энергии различными приложениями.
Приложения	Управление запущенными приложениями, загруженными приложениями и приложениями на SD-карте.
Xperia™	Настройка режима подключения USB и параметров Интернета.
Службы местоположения	Включение и выключение службы определения местоположения Google и связи со спутниками GPS.
Безопасность	Защита устройства с помощью блокировок и паролей. А также разрешение установки приложений не из каталога Google Play™.
Язык и ввод	Выбор языка устройства, настройка функций текстового ввода, добавление слов в личный словарь и настройка параметров речи.
Резер. копирование и сброс	Резервное копирование данных и сброс устройства.
Руководство по настройке	Получение помощи по настройке устройства.
Добавить учетную запись	Добавление учетной записи электронной почты на устройство.



Дата и время	Настройка времени и даты или выбор настроек оператора мобильной связи. Выбор формат даты и времени.
Специальные возможности	Активация установленных служб специальных возможностей и настройка соответствующих параметров.
Функции для разработчиков	Настройка функций для разработки приложения. Например, отображение информации об использовании ЦП на начальном экране или настройка устройства для входа в режим отладки при подключении USB.
О телефоне	Просмотр информации об устройстве (например, номер модели, версия прошивки и сигнал). Также можно обновить программное обеспечение до последней версии.

Обзор значков статуса и уведомлений

Значки состояния

На экране могут отображаться следующие значки состояния.

















	Мощность сигнала
	Сигнал отсутствует
	Роуминг
	Функция GPRS доступна
	Функция EDGE доступна
	Функция LTE доступна
	Функция NFC включена
	Функция 3G доступна
	Отправка и загрузка данных с использованием технологии GPRS
	Отправка и загрузка данных с использованием технологии EDGE
	Отправка и загрузка данных через сеть 3G
	Сеть доступна
	Отправка и загрузка данных
	Состояние аккумулятора
	Аккумулятор заряжается
	Функция GPS включена
	Режим полета включен
	Функция Bluetooth™ включена
	SIM-карта отсутствует
	Микрофон отключен
	Громкая связь включена
	Беззвучный режим
	Режим вибровызова
	Будильник установлен

-  Идет синхронизация
-  Ошибка входа или синхронизации
-  Подключение Wi-Fi® активно, беспроводные сети доступны









! Возможность использования некоторых функций или служб, представленных значками в этом списке, зависит от вашего поставщика услуг, сети и (или) региона.





















Значки уведомлений

На экране могут отображаться следующие значки уведомлений.

-  Новое сообщение электронной почты
-  Новое текстовое или мультимедийное сообщение
-  Новое сообщение голосовой почты
-  Ближайшее событие в календаре
-  Воспроизведение композиции
-  Устройство подключено к компьютеру через кабель USB
-  Предупреждение
-  Сообщение об ошибке
-  Непринятый вызов
-  Текущий вызов
-  Вызов на удержании
-  Включена переадресация вызовов
-  Появление обновлений программного обеспечения
-  Загрузка данных
-  Загрузка данных на сервер
-  Имеются другие (не показанные на экране) уведомления

Обзор приложений

-  Используйте приложения «Будильник» и «Часы» для установки различных видов будильника.
-  Используйте веб-браузер для просмотра различных веб-страниц и перехода по ним, управления закладками, текстом и изображениями.
-  Используйте приложение «Калькулятор» для выполнения основных вычислений.
-  Используйте приложение «Календарь», чтобы следить за событиями и управлять встречами.
-  Используйте камеру для записи видео и фотосъемки.
-  Используйте приложение «Контакты» для управления телефонными номерами, адресами электронной почты и другими сведениями о контактах.
-  Получайте доступ к загруженным приложениям.
-  Используйте приложение для электронной почты, чтобы отправлять и получать электронные сообщения в учетной записи личной или корпоративной электронной почты.

-  Используйте приложение Facebook для поддержания связи с друзьями, родными и коллегами по всему миру.
-  Просматривайте и прослушивайте передачи FM-радиостанций.
-  Используйте приложение «Галерея» для просмотра и обработки фотографий и видео.
-  Используйте приложение Gmail™ для чтения, написания и упорядочения сообщений электронной почты.
-  Выполняйте поиск информации в устройстве и в сети Интернет.
-  Просматривайте свое текущее местоположение, находите другие местоположения и рассчитывайте маршруты с помощью приложения Карты Google™.
-  Посетите Google Play™ для загрузки бесплатных и платных приложений для устройства.
-  Используйте приложение «Сообщения» для отправки и получения текстовых и мультимедийных сообщений.
-  Используйте приложение «Фильмы» для воспроизведения видео на устройстве и обменивайтесь видеофайлами с друзьями либо передавайте их на другие устройства с помощью DLNA™.
-  Используйте приложение WALKMAN для упорядочения и воспроизведения музыки, аудиокниг и подкастов.
-  Планируйте маршрут следования, используя голосовые инструкции для изменения направления движения.
-  Просматривайте новости и прогнозы погоды.
-  Осуществляйте вызовы путем набора номера телефона вручную или с помощью функции интеллектуального набора.
-  Выполняйте поиск точек на местности, например ресторанов и кафе.
-  Используйте приложение Video Unlimited™, чтобы взять напрокат или приобрести видео.
-  Используйте приложение Music Unlimited™, предоставляемое по подписке, для получения доступа к миллионам песен с помощью мобильного подключения для передачи данных или подключения Wi-Fi®.
-  Оптимизируйте параметры в соответствии со своими задачами.
-  Используйте приложение Google Talk™ для общения с друзьями в Интернет-чате.
-  Определяйте данные музыкальных дорожек, которые воспроизводятся в вашем окружении, и получайте сведения об исполнителе, названии альбома, а также другую информацию.
-  Используйте приложение «Справка» для получения доступа к службе поддержки пользователей с устройства. Например, вы можете получить доступ к руководству по эксплуатации, сведениям об устранении неполадок, а также советам и подсказкам.
-  Используйте YouTube™ для обмена видеозаписями и их просмотра из любой точки мира.
-  Загружайте и устанавливайте новые приложения и обновления.

! Некоторые приложения не поддерживаются всеми сетями и/или операторами связи во всех регионах.

Важная информация

Листок Важная информация

Перед началом использования устройства прочтите листок *Важная информация*, содержащийся в руководстве по настройке на устройстве или в коробке.

Получение доступа к мастеру настройки вручную

- 1 На Начальный экран коснитесь .
- 2 Коснитесь **Настройки** > **Руководство по настройке**.

Ограничения служб и функций

- ! Некоторые из услуг и функций, описанных в данном руководстве, поддерживаются не во всех странах/регионах, не всеми сетями и/или поставщиками услуг и не во всех зонах. Это без ограничений применимо к международному номеру службы экстренной помощи GSM — 112. Информацию о доступности услуг и возможной дополнительной плате за использование конкретной услуги или функции можно получить у оператора сети или поставщика услуг.

Использование некоторых функций и приложений, описанных в этом руководстве может требовать подключения к Интернету. При подключении к Интернету с телефона может взиматься плата за передачу данных. Для получения дополнительной информации обратитесь к вашему оператору беспроводной сети.

Влагонепроницаемость

Чтобы обеспечить влагонепроницаемость, крышки порта микро-USB, гнезд карты микро-SD микро-SIM-карты и разъема гарнитуры должны быть плотно закрыты.

Не допускайте воздействия на устройство окружающей среды с высоким содержанием пыли или влаги. Обычный износ устройства, а также истирание и повреждения корпуса могут снизить стойкость к воздействию пыли и влаги. Не используйте устройство в следующих условиях:



Океанская вода



Плавательный бассейн



Нырание



Горячая вода



Песок/грязь



Другие жидкие
химические вещества

Запрещается погружать устройство, порт микро-USB, гнезда карты микро-SD, микро-SIM-карты или разъем гарнитуры в воду либо подвергать устройство воздействию каких бы то ни было химических веществ, а также влажной атмосферы с крайне высокой или низкой температурой. В случае попадания воды или другой жидкости на порт микро-USB, гнезда карты микро-SD, микро-SIM-карты и разъем гарнитуры вытрите жидкость сухой тканью. Влагонепроницаемость порта микро-USB, гнезд карты микро-SD, микро-SIM-карты и разъема гарнитуры не гарантируется во всех условиях окружающей среды.

Если вода попадет в динамик, перед повторным использованием его нужно будет высушить приблизительно в течение 3 часов.

Все совместимые аксессуары, в том числе аккумуляторы, зарядные устройства, гарнитуры, кабели подключения для микро-USB, микро-SIM-карты и карты памяти microSD™, сами по себе не обладают пыле- и влагозащитными свойствами.

Данная гарантия не распространяется на повреждения и дефекты, вызванные ненадлежащим использованием или грубым обращением с устройством. В случае возникновения других вопросов в отношении использования продукции обращайтесь в службу поддержки пользователей.

Класс защиты (Защита от проникновения пыли и воды)

Устройство имеет класс защиты IP, что означает, что оно прошло сертификационные испытания на устойчивость к воздействию пыли и воды. Первая цифра в номере класса защиты, состоящем из двух цифр, указывает на степень защиты от твердых предметов, включая пыль. Вторая цифра указывает на устойчивость устройства к воздействию воды. Чем больше данные цифры, тем выше соответствующая защита телефона.

Ваше устройство отвечает классам защиты IPX5, IPX7 и IP5X. Это означает, что оно защищено от воздействия пыли и может выдерживать погружение и небольшое давление от струи воды. Поэтому устройство можно использовать при экстремальных погодных условиях, например, во время снегопада или дождя, а также при высоких уровнях влажности. Также его можно использовать в условиях запыленности или присутствия песка, а также прикасаться к нему влажными пальцами. Дополнительные сведения см. в таблице.

Защита от твердых предметов и пыли	Водонепроницаемость
IP0X. Специальная защита отсутствует	IPX0. Специальная защита отсутствует
IP1X. Защита от твердых предметов > 50 мм в диаметре	IPX1. Защита от капель воды
IP2X. Защита от твердых предметов > 12,5 мм в диаметре	IPX2. Защита от капель воды при наклоне до 15 градусов от нормального положения
IP3X. Защита от твердых предметов > 2,5 мм в диаметре	IPX3. Защита от водяной пыли
IP4X. Защита от твердых предметов > 1 мм в диаметре	IPX4. Защита от водяных брызг
IP5X. Защита от пыли; ограниченная пыленепроницаемость (без образования вредных отложений)	IPX5. Защита от подаваемой под давлением струи воды
IP6X. Пыленепроницаемость	IPX6. Защита от струи воды, подаваемой под высоким давлением
	IPX7. Защита от вредного воздействия при погружении в воду
	IPX8. Защита при погружении в воду

Официальная информация

Sony C6603/C6602

Данное руководство по эксплуатации публикуется компанией Sony Mobile Communications AB или ее местным филиалом без каких-либо гарантий. Компания Sony Mobile Communications AB оставляет за собой право без предварительного уведомления вносить в данное руководство по эксплуатации изменения, связанные с улучшением оборудования и программного обеспечения, а также при выявлении опечаток и неточностей. Все подобные изменения вносятся в новую редакцию руководства по эксплуатации.

© Sony Mobile Communications AB, 2012.

С сохранением всех прав.

Номер публикации: 1273-1805.2

Данное устройство позволяет загружать, хранить и переадресовывать дополнительное содержимое, например мелодии сигнала вызова. Использование такого содержимого может быть ограничено или запрещено в силу законных прав третьих сторон, включая (в частности) ограничения, налагаемые действующим законодательством по защите авторских прав. Ответственность за использование дополнительного содержимого, загружаемого на устройство, а также пересылаемого с устройства, целиком возлагается на владельца устройства (но не на компанию Sony). Перед началом использования какого-либо дополнительного содержимого убедитесь в наличии надлежащих лицензий либо иных разрешений. Sony не гарантирует точности, целостности или качества какого-либо дополнительного содержимого и содержимого, предоставляемого третьими лицами. Ни при каких обстоятельствах Sony не несет ответственность за ненадлежащее использование дополнительного содержимого и содержимого, предоставляемого третьими лицами.

Данное руководство по эксплуатации может ссылаться на услуги и приложения, предоставляемые третьими сторонами. Использование таких программ и услуг может потребовать отдельной регистрации у третьей стороны и регламентироваться дополнительными условиями. Что касается приложений, доступ к которым осуществляется через веб-сайт стороннего изготовителя, предварительно ознакомьтесь с условиями использования и применимой политикой конфиденциальности таких веб-сайтов. Sony не гарантирует доступность и функциональность веб-сайтов и услуг, обеспечиваемых третьими сторонами.

Все наименования продуктов и компаний, упомянутые в данном документе, являются торговыми марками или зарегистрированными торговыми марками соответствующих владельцев. Защищены все права, которые явно не предоставлены данным документом. Все другие торговые марки являются собственностью соответствующих владельцев.

Чтобы получить более подробную информацию, посетите www.sonymobile.com.

Все иллюстрации приведены в качестве примера и могут несколько отличаться от реального устройства.

Данное изделие защищено определенными правами на интеллектуальную собственность корпорации Microsoft. Запрещается использовать и распространять данную технологию вне изделия без соответствующей лицензии корпорации Microsoft.

Владельцы содержимого используют технологию цифровое управление правами Windows Media (WMDRM) для защиты своей интеллектуальной собственности, включая авторские права. В настоящем устройстве для доступа к содержимому, защищенному WMDRM, используется программное обеспечение WMDRM. Если программному обеспечению WMDRM не удастся защитить содержимое, владельцы содержимого могут попросить у компании Microsoft отключить возможность программного обеспечения использовать WMDRM для воспроизведения или копирования защищенного содержимого.

Отключение не влияет на незащищенное содержимое. При загрузке лицензий для защищенного содержимого вы соглашаетесь, что компания Microsoft может включить в лицензии список отключения. Владельцы содержимого могут потребовать от вас обновить WMDRM для доступа к их содержимому. При отказе от обновления будет невозможно иметь доступ к содержимому, требующему обновления.

Данное изделие лицензировано по визуальной лицензии MPEG-4 и лицензии пакета патентов AVC для личного некоммерческого использования потребителем для (1) кодирования видео в согласии с визуальным стандартом MPEG-4 («видео MPEG-4») или стандартом AVC («видео AVC») и/или (2) декодирования видео MPEG-4 или AVC, которое было закодировано потребителем в рамках личной некоммерческой деятельности и/или было получено от поставщика видео, лицензированного MPEG LA для поставок видео MPEG-4 и/или AVC. Никакие лицензии для любых других применений не предоставляются, прямо или косвенно. Дополнительная информация, включая информацию, относящуюся к рекламному, внутреннему и коммерческому использованию и лицензированию, может быть получена от группы MPEG LA (<http://www.mpegla.com>). Технология декодирования аудио MPEG Layer-3 лицензирована Fraunhofer IIS и Thomson.

Алфавитный указатель

A		аудиосодержимое	
Android™	7	связанное содержимое	61
B		аудиофайлы	63
BRAVIA® Engine	81	воспроизведение	60
F		воспроизведение в случайном порядке	63
Facebook™		регулировка громкости	60
Xperia™ с Facebook	111	Б	
синхронизация	111	Беспроводная технология Bluetooth™	102
FM-радио		беспроводные сети	113
выбор радиостанции	68	блокировка	
избранные	69	блокировка экрана	11
Friends' music	63	включение экрана	11
G		будильник	115
Gmail™	54	В	
Google Latitude™	114	ввод жестами	27
Google Maps™	114	веб-браузер	93
Google Play™	38	вибровывозов	31, 115
Google Talk™	53	видео	85
GPS	113	быстрая перемотка вперед и назад	86
L		воспроизведение	85
Latitude™	114	выбор	82
M		запись	77
MHL (мобильное соединение высокой		отправка	86
четкости)	106	передача	86
Mobile BRAVIA® Engine	81	передача на компьютер/с компьютера	59
Music Unlimited™	66	приостановка	86
P		просмотр	78, 81, 82
PIN	121	регулировка громкости	86
PIN-код	121	удаление	86
PUK-код	121	видеоальбомы	
S		просмотр	81
SIM-карта	121	видеокамера	71, 77, 78
импорт контактов из	46	параметры	78
экспорт контактов на	50	видеосъемка	71
Smart Connect	108	Виджет WALKMAN	64
SOS — см. "Номера служб экстренной помощи"	40	виджеты	
V		изменение размера	19
Video Unlimited™	91	визитные карточки	
обзор меню	91, 92	отправка	50
покупка видео	91	включение	10
прокат видео	91	воспроизведение	
просмотр видео	92	музыка	60
создание учетной записи	91	воспроизведение музыки в случайном порядке	63
уведомления	92	время	31
A		время работы в режиме ожидания	
автоответчик	42	оценка	14
автопортрет	71	вспышка	
аккумулятор	12	использование при фотосъемке	72
Альбом	81, 83	вызовы	40, 44
альбомы в Интернете	88	журнал	41
изображения	82	запрет	43
карта	86	непринятые	41
Мои альбомы	83	несколько	42
открытие	81	ожидающие	42
просмотр	82, 83, 86, 88	отклонение	43, 44
просмотр локального содержимого	81	параметры	43
просмотр фотографий в сети Интернет	88	переадресация	44
размер миниатюр	82	экстренная помощь	40
Слайд-шоу SensMe™	84	выключение	10
анимированный фоновый рисунок	20	Г	
		Главный экран	
		настройка	20
		голосовая почта	42
		голосовой ввод	30
		графические фрагменты	19

громкость		камера в режиме фотосъемки	71, 73
кнопка	30	параметры	73
настройка для видео	86	Каналы SensMe™	63
Д		карты	113
дата		Карты	114
формат	31	клавиатура	25
добавление географической метки		параметры	29
к фотографиям	73	клавиша «бесконечность»	61
дополнительные области	18	клавиша «Бесконечность»	61
дублирование экрана	107	клавиши	12
Ж		контакты	45
"живой" фоновый рисунок	20	группы	49
З		избранные	49
загрузка		изображение	48
параметры Интернета	34	импорт с SIM-карты	46
зарядка	12	копирование	50
защитная пластиковая пленка	15	обмен	50
значки	126, 127	объединение информации о контакте	48
в камере	78	передача	46, 50
И		резервное копирование	50
избранные		конференции	42
сохранение радиоканалов	69	корпоративная электронная почта, календарь	
удаление радиоканалов	69	и контакты	111
изменение масштаба	72	Л	
фотографии	84	личная информация	45
изменение ориентации		М	
фотографии	84	маршруты движения	114
изменение размера		местоположение	73, 113
фотографий	85	местоположения	113
импорт контактов на SIM-карте	46	мини-гарнитура	34
индикатор	127	использование	34
панель	24	Моя музыка	62
уведомления	23	музыка	34, 59, 64
установка	24	Визуализатор	61
Интернет		воспроизведение	60
веб-браузер	93	загрузка сведений о музыке	62
Интернет-браузер	93	защита слуха	64
параметры	34	использование мини-гарнитуры	34
Интернет-браузер	93	клавиши быстрого доступа	62
информация об использовании	35	Мои списки воспроизв.	64
использование фильмов	89	остановка дорожки	60
использование эквалайзера	60	отправка	61
К		передача	65
календарь	115	передача на компьютер/с компьютера	59
создание событий	115	передача на устройство	59
камера	71, 73, 78	поиск с помощью технологии TrackID™	65
автопортреты	71	покупка	65
видео	77	просмотр информации об исполнителе	66
видеосъемка	77	регулировка громкости	60
выключение	71	рекомендация	66
добавление географической метки	73	смена дорожек	60
значки	78	удаление	66
изменение масштаба	72	ярлыки	62
использование вспышки	72	музыкальные службы	65
обзор	71	Н	
обнаружение улыбки	73	Настройка учетной записи Google™	55
параметры	73, 78	Начальный экран	18
просмотр видео	78	номера служб экстренной помощи	40
просмотр фотографий	72	О	
распознавание лиц	72	обзор	62
распознавание улыбки	73	обнаружение улыбки	73
фотосъемка	71, 72, 73	обновление устройства	118
экран	71	обрезка	
камера в режиме видеосъемки		фотографий	85
видеосъемка	77	обслуживание	118
параметры	78	обслуживание телефона	118
		Окно недавно использованных приложений	22
		остановка дорожки	60

Отметка «Мне нравится» для видео на Facebook™	88	Р	
Отметка «Мне нравится» для дорожки на Facebook™	61	радио	
Отметка «Мне нравится» для фотографии на Facebook™	88	выбор радиостанции	68
отметка опций	15	моно звук	69
отправка		переключение каналов	68
визитные карточки	50	стерео звук	69
музыка	61	радиозвук	69
передача объектов с использованием Bluetooth™	104	радиоприемник	68
П		визуализатор	68
панель		избранные	69
состояния	23	открытие	68
параметры		поиск каналов	69
MMS	34	прослушивание через динамик	69
быстрые настройки	23	регион радио	68
вызов	43	распознавание голоса	30
Интернет	34	распознавание лиц	72
камера	73, 78	распознавание улыбки	73
камера в режиме видеосъемки	78	регулировка громкости	60
камера в режиме фотосъемки	73	редактирование	
передача данных	35	фотографии	85
передача сообщений	34	Режим "Flight mode" — см. "Режим полета"	32
передача		режим STAMINA	
контакты	46, 50	изменение параметров	14
музыка	65	режим без звука	30
фотографии	85	Режим безопасности в самолете	32
передача данных	35	режим ввода текста	25
передняя камера	71	режим верхнего регистра	25
планирование графика	115	резервное копирование	
поддержка	118	контакты	50, 119
подключение	94	содержимое	119
Подключение по шине USB	105	рекомендация музыки	61, 66
поиск		рекомендация фотографий и видео	88
информация о дорожке	65	руководство по настройке	11
музыка с использованием технологии TrackID™	65	С	
покупка		связь с устройствами	94
музыка	65	сигнал вызова	115
предустановки		символы	25
сохранение радиоканалов	69	синхронизация	110
удаление радиоканалов	69	контакты, календарь, фотографии	
при помощи панели Phonerad	25	Facebook™	111
прием объектов с использованием Bluetooth™	104	Контакты, календарь, электронная почта	
Приложение WALKMAN		Google™	110
воспроизведение в случайном порядке	63	с Microsoft® Exchange	111
добавление дорожек в список		Синхронизация Microsoft® Exchange	111
воспроизведения	63	Синхронизация с Google™	110
использование	60	сканирование штрихкодов	108
использование эквалайзера	60	слайд-шоу	84
обзор	59	службы	11
сворачивание	60	события	
создание списков воспроизведения	63	календарь	115
списки воспроизведения	63	сообщения	
удаление дорожек	60	параметры	34
приложение для навигации	114	состояние	126
Приложение поддержки пользователей	124	списки воспроизведения	63
приложения		воспроизведение пользовательских	64
обзор	127	добавление дорожки	63
сортировка	23	создание	63
упорядочивание	23	удаление	64
экран	21	удаление дорожек	64
просмотр		Т	
видео, сделанное с помощью камеры	78	телефонная клавиатура	28
фильмы	89	телефонная книга	45
фотографии	72	телефонная связь — см. вызовы	40
		темы	20
		технология TrackID™	
		просмотр информации об исполнителе	66
		Технология TrackID™	65
		использование с FM-радио	70
		обмен дорожками	65

открытие	65	функция объемного звука	60
поиск информации о дорожках	65	Ч	
покупка дорожек	65	чат	53
просмотр рейтингов	65	Э	
результаты использования	65	эквалайзер	60
рекомендация дорожки	66	экран	32
удаление дорожки	66	гарантия	15
У		графический ключ разблокирования	
уведомление		экрана	121
панель	24	стекло	15
сигнал вызова	31	треснувший	15
удаление	60	экранный клавиатура	25
видео	86	электронная почта	54
дорожки	60	несколько учетных записей	54
музыка	66	Я	
сигнала	115	язык	32
фотографии	85	ввод текста	29
улучшение фотографий с помощью Mobile		яркость	32
BRAVIA® Engine	81		
Управление подсветкой			
жидкокристаллического дисплея	32		
Услуга передачи мультимедийных сообщений			
(MMS)			
параметры	34		
устройство			
аккумулятор	13		
обновление	118		
работа	13		
утилизация телефона	124		
учетные записи	11		
Exchange Active Sync®	11		
Facebook™	11		
Google™	11		
Ф			
фильмы	89		
очистка информации о видео	90		
Фильмы	89		
фондовый рисунок	20		
фотоальбомы			
просмотр	81		
фотографии	85		
выбор	82		
добавление географического положения	73		
добавление геометки	85		
изменение масштаба	84		
изменение ориентации	84		
использование в качестве	85		
передача	85		
передача на компьютер/с компьютера	59		
привязка к контакту	48		
просмотр	72, 81, 82		
просмотр на карте	86		
просмотр по местоположению	73		
редактирование	85		
слайд-шоу	84		
Слайд-шоу SensMe™	84		
средство просмотра фотографий	82		
съемка	71, 72, 73		
удаление	85		
фотографий			
обрезка	85		
фотокамера	71		
фотосъемка	71		
автопортреты	72		
использование обнаружения улыбки	73		
использование распознавания лиц	72		
использование распознавания улыбки	73		
с использованием сенсорного экрана	72		
функция «Разрешенные номера»	44		