

# Smartphone

Руководство пользователя

Поздравляем вас с приобретением нового устройства на платформе Windows Mobile™ **Smartphone!**

**Пожалуйста, внимательно прочтите приведенные здесь сведения.**

**ДАННОЕ УСТРОЙСТВО ПОСТАВЛЯЕТСЯ В РАЗРЯЖЕННОМ СОСТОЯНИИ.**

**НЕ ИЗВЛЕКАЙТЕ АККУМУЛЯТОР ВО ВРЕМЯ ЗАРЯДКИ УСТРОЙСТВА.**

**ГАРАНТИЯ ТЕРЯЕТ ЗАКОННУЮ СИЛУ В СЛУЧАЕ ВСКРЫТИЯ ИЛИ ПОВРЕЖДЕНИЯ КОРПУСА УСТРОЙСТВА.**

#### **ОГРАНИЧЕНИЯ КОНФИДЕНЦИАЛЬНОСТИ**

В некоторых странах требуется полное раскрытие записанных телефонных разговоров, при этом необходимо сообщать собеседнику о том, что разговор с ним записывается. При использовании функции записи телефонных переговоров соблюдайте соответствующие требования закона и правила, действующие в вашей стране.

#### **ИНФОРМАЦИЯ ОБ АВТОРСКИХ ПРАВАХ**

Microsoft, MS-DOS, Windows, Windows NT, Windows Server, Windows Mobile, ActiveSync, Excel, Internet Explorer, MSN, Outlook, PowerPoint и Word являются либо зарегистрированными торговыми знаками, либо торговыми знаками корпорации Microsoft в Соединенных Штатах Америки и/или в других странах.

## **Важные сведения об охране здоровья и меры предосторожности**

При использовании этого устройства следует соблюдать описанные ниже меры предосторожности во избежание возможной судебной ответственности и причинения ущерба здоровью.

Сохраняйте и соблюдайте все инструкции по технике безопасности и эксплуатации устройства. Соблюдайте все предупреждения, приведенные в инструкции по эксплуатации этого устройства.

Для уменьшения риска получения телесных повреждений, поражения электрическим током, пожара и повреждения оборудования соблюдайте следующие меры предосторожности.

### **ЭЛЕКТРОБЕЗОПАСНОСТЬ**

Это устройство предназначено для использования при питании от специального аккумулятора или источника питания. Использование других источников питания может быть опасным и сделать недействительной гарантию на данное устройство.

### **МЕРЫ ПРЕДОСТОРОЖНОСТИ В ОТНОШЕНИИ НАДЛЕЖАЩЕГО ЗАЗЕМЛЕНИЯ**

**ВНИМАНИЕ!** – Ненадлежащее подключение заземляющих устройств может привести к опасности поражения электрическим током.

Это устройство поставляется в комплекте с кабелем ActiveSync для подключения к настольному компьютеру или ноутбуку. Обеспечьте надлежащее заземление вашего компьютера, прежде чем подключать к нему ваше устройство. Настольный компьютер или ноутбук имеют шнур питания с проводником заземления и заземляющей вилкой. Вилку следует вставлять в сетевую розетку, смонтированную и заземленную в соответствии со всеми местными нормативами и правилами.

### **МЕРЫ ПРЕДОСТОРОЖНОСТИ В ОТНОШЕНИИ ИСТОЧНИКА ПИТАНИЯ**

- **Используйте надлежащий внешний источник питания**

Источник питания данного устройства должен соответствовать электрическим параметрам, обозначенным на его этикетке. Если не уверены, какой тип источника питания требуется, то обратитесь за советом в авторизованный сервисный центр или в местную электрокомпанию. Если питание устройства осуществляется от аккумулятора или других источников, то внимательно прочтите инструкцию по эксплуатации, прилагаемую к этому устройству.

### • Соблюдайте осторожность при обращении с аккумулятором

в этом устройстве установлен литий-ионный аккумулятор. Неправильное обращение с аккумулятором может привести к пожару или ожогу. Не пытайтесь вскрывать аккумулятор или самостоятельно проводить его техническое обслуживание. Запрещается разбирать аккумулятор, ломать его, пробивать в нем отверстия, закорачивать его внешние контакты или цепи, подвергать его воздействию огня или воды или температурам выше 60° С.

#### ПРЕДУПРЕЖДЕНИЕ!



В вашем телефоне установлен ионно-литиевый аккумулятор. Если аккумулятор используется ненадлежащим образом, то может возникнуть угроза пожара или взрыва. Не ломайте аккумулятор, не прокалывайте, не закорачивайте внешние контакты аккумулятора, не подвергайте воздействию огня или воды. Не попытайтесь самостоятельно открыть или починить аккумуляторную батарею. При замене используйте аккумуляторы только установленного образца. Утилизируйте использованные аккумуляторы надлежащим образом. Запрещается выбрасывать вместе с обычным мусором.



### МЕРЫ ПРЕДОСТОРОЖНОСТИ В ОТНОШЕНИИ ПРЯМОГО СОЛНЕЧНОГО СВЕТА

Не используйте это устройство в условиях повышенной влажности или экстремальных температур. Не оставляйте это устройство или его аккумулятор в салоне автомобиля или в местах, где температура может превысить 60°С, например, на приборной панели автомобиля, подоконнике или за стеклом, на которое в течение долгого времени падает прямой солнечный свет или действует ультрафиолетовое излучение. Это может повредить устройство, привести к перегреву аккумулятора или создать в автомобиле опасную ситуацию.

## **МЕРЫ ПРЕДОСТОРОЖНОСТИ В ОТНОШЕНИИ ЗВУКОВОГО ДАВЛЕНИЯ**

**ВНИМАНИЕ!** – Длительное прослушивание звука в телефоне или наушниках с высокой громкостью может привести к безвозвратной потере слуха.

**ПРИМЕЧАНИЕ:** Во Франции переносные наушники или головные телефоны для этого устройства (производитель - Mercury, номер модели EMC220) протестированы на соответствие требованиям к уровню звукового давления, изложенным в стандарте NF EN 50332-1:2000 согласно Закону Франции Article L. 5232-1.



### **Безопасность на борту самолета**

В связи с тем, что это устройство может вызвать помехи в работе навигационной системы и бортовой сети самолета, использование данного устройства на борту самолета законодательно запрещено в большинстве стран. Если все же вы хотите использовать это устройство на борту самолета, то обязательно включите в нем Авиарежим.

### **ОГРАНИЧЕНИЯ МЕСТ ИСПОЛЬЗОВАНИЯ**

Не используйте это устройство на бензоколонках и заправочных пунктах ГСМ, химических заводах или в местах, где ведутся взрывные работы, или в потенциально взрывоопасной среде, в число которых входят пункты заправки, нижние палубы кораблей, установки для транспортировки или хранения топлива или химических продуктов, а также места, в которых воздух содержит химические вещества или частицы (гранулы, пыль или металлическая пудра). Возникновение искр в таких средах может привести к взрыву или пожару и, в результате, к телесным повреждениям или даже смерти.

### **ВЗРЫВООПАСНЫЕ СРЕДЫ**

При нахождении в потенциально взрывоопасной среде или в местах, где присутствуют легковоспламеняющиеся материалы, данное устройство должно быть отключено, а пользователь должен строго следовать всем знакам и инструкциям. Возникновение искр в таких средах может привести к взрыву или пожару и, в результате, к телесным повреждениям или даже смерти. Запрещается использовать это устройство на пунктах заправки топливом, таких как автозаправочные станции; пользователи должны соблюдать ограничения на использование радиоаппаратуры на складах горючего, химических заводах или в местах, где ведутся взрывные работы. Места, в которых имеется опасность взрыва, часто, но не всегда, обозначены хорошо заметными и понятными предупреждающими знаками. В число таких взрывоопасных мест входят пункты заправки, нижние палубы кораблей, установки для транспортировки

или хранения топлива или химических продуктов, а также места, в которых воздух содержит химическое вещества или частицы (гранулы, пыль или металлическая пудра).

### **БЕЗОПАСНОСТЬ В ДОРОГЕ**

Водителям автомобилей запрещено пользоваться мобильными телефонами в движении, кроме как в экстренных случаях. В некоторых странах, в качестве альтернативы, разрешается использовать телефонные гарнитуры.

### **ПОМЕХИ В РАБОТЕ МЕДИЦИНСКОГО ОБОРУДОВАНИЯ**

Это устройств может вызвать нарушения в работе медицинского оборудования. Использование этого устройства запрещено в большинстве клиник и медицинских центров.

### **НЕИОНИЗИРУЮЩЕЕ ИЗЛУЧЕНИЕ**

Это устройство должно использоваться только в рекомендованных нормальных условиях, чтобы обеспечить правильную работу излучающих модулей и не вызывать помехи в работе другого оборудования. Так же, как и пользователям других мобильных передающих радиоустройств, для удовлетворительной работы этого устройства и безопасности пользователя рекомендуется не располагать антенну слишком близко к каким-либо частям тела во время работы этого устройства.

## **Общие меры безопасности**

### **• Соблюдайте знаки обслуживания**

За исключением случаев, описанных в соответствующих разделах документации по эксплуатации или обслуживанию, не проводите обслуживание каких-либо устройств самостоятельно. Необходимое обслуживание внутренних компонентов этих устройств должно проводиться уполномоченным специалистом по техническому обслуживанию или уполномоченным сервисным центром.

### **• Повреждения, требующие технического обслуживания**

Отключите устройство от розетки электропитания и обратитесь к уполномоченному специалисту по техническому обслуживанию или в сервисный центр при возникновении следующих случаев:

- На устройство пролита жидкость или устройство уронили.
- Устройство попало под дождь или под воду.
- Устройство упало или повреждено.
- Имеются заметные признаки перегрева.

- Устройство не работает нормально при соблюдении инструкций по эксплуатации.
- **Избегайте горячих зон**  
Устройство следует держать вдали от источников тепла, таких как батареи отопления, обогреватели, кухонные плиты или другие устройства (включая усилители).
- **Избегайте влажных зон**  
Не пользуйтесь устройством в местах с повышенной влажностью.
- **Не вставляйте в устройство посторонние предметы**  
Не вставляйте никакие посторонние предметы в гнезда или другие отверстия корпуса устройства. Эти гнезда или отверстия предусмотрены для вентиляции. Их нельзя загораживать или закрывать.
- **Подключение принадлежностей**  
Не ставьте это устройство на неустойчивый стол, тележку, подставку или кронштейн. При подключении принадлежностей к устройству следует соблюдать инструкции изготовителя и использовать только принадлежности, рекомендованные производителем.
- **Обеспечьте надежный монтаж**  
Не помещайте это устройство на неустойчивую опору.
- **Используйте устройство с одобренным оборудованием**  
Это устройство должно использоваться только с персональными компьютерами и опциями, обозначенными как подходящие для использования с вашим оборудованием.
- **Отрегулируйте громкость**  
Убавьте громкость, прежде чем использовать наушники или другие аудиоустройства.
- **Чистка**  
Перед чисткой данного изделия отключите его от розетки электропитания. Не применяйте жидкие или аэрозольные чистящие средства. Для чистки используйте слегка увлажненную ткань, но НИКОГДА не используйте воду для чистки ЖК-экрана.

# Содержание

## **Глава 1 Приступаем к работе 11**

- 1.1 Знакомство с вашим телефоном и принадлежностями к нему ..... 12
- 1.2 Установка SIM-карты и карты памяти miniSD..... 18
- 1.3 Первый экран..... 19
- 1.4 Индикаторы состояния и значки программ ..... 20
- 1.5 Использование меню Пуск..... 23
- 1.6 Использование Быстрого списка..... 23
- 1.7 Ввод информации ..... 24
- 1.8 Сведения об аккумуляторе..... 27

## **Глава 2 Использование функций телефона 29**

- 2.1 Использование телефона..... 30
- 2.2 Выполнение вызова..... 31
- 2.3 Прием вызова ..... 34
- 2.4 Возможности во время разговора ..... 34
- 2.5 Дополнительные сведения о наборе номеров ..... 36

## **Глава 3 Синхронизация информации и защита электронной почты 39**

- 3.1 О программе ActiveSync ..... 40
- 3.2 Настройка программы ActiveSync..... 40



3.3	Синхронизация информации.....	43
3.4	Синхронизация через Bluetooth-соединение .....	47
3.5	Синхронизация музыки и видео .....	48
3.6	Защита электронной почты .....	49

## **Глава 4 Управление телефоном 51**

4.1	Персональные настройки вашего телефона .....	52
4.2	Установка и удаление программ .....	58
4.3	Работа с программой “Диспетчер задач (Task Manager)” и управление памятью .....	59
4.4	Управление файлами и их резервное копирование.....	60
4.5	Защита вашего телефона .....	63
4.6	Перезапуск телефона.....	65
4.7	Сброс установок телефона.....	65

## **Глава 5 Подключения 67**

5.1	Подключение к Интернету .....	68
5.2	Работа с программой Internet Explorer Mobile .....	72
5.3	Использование беспроводного модема .....	74
5.4	Работа с программой “Менеджер связи (Comm Manager)” .....	78
5.5	Использование Bluetooth.....	79

## **Глава 6 Обмен сообщениями и работа с программой Outlook 89**

6.1	Электронная почта и SMS-сообщения .....	90
-----	---	----

6.2	MMS-сообщения .....	99
6.3	Работа с программой Pocket MSN Messenger.....	106
6.4	Календарь .....	107
6.5	Контакты .....	109
6.6	Задачи.....	114
6.7	Голосовые заметки.....	115

## **Глава 7 Работа с мультимедиа 117**

7.1	Работа с программами “Камера” и “Устройство видеозаписи” .....	118
7.2	Работа с программой “Рисунки и видео”.....	128
7.3	Работа с программой “Проигрыватель Windows Media” .....	133
7.4	Работа с программой “Менеджер MIDlet (MIDlet Manager)” .....	141

## **Глава 8 Работа с другим приложениями 147**

8.1	Работа с программами пакета “ClearVue Suite” .....	148
8.2	Использование функции “Быстрый набор” .....	152

## **Приложение 155**

A.1	Уведомления о соответствии стандартам.....	156
A.2	Требования к компьютеру для работы с программой ActiveSync 4.x .....	162
A.3	Технические характеристики .....	163

## **Алфавитный указатель 167**



# Глава 1

## Приступаем к работе

- 1.1 Знакомство с вашим телефоном и принадлежностями к нему
- 1.2 Установка SIM-карты и карты памяти miniSD
- 1.3 Первый экран
- 1.4 Индикаторы состояния и значки программ
  - 1.5 Использование меню Пуск
  - 1.6 Использование Быстрого списка
  - 1.7 Ввод информации
  - 1.8 Сведения об аккумуляторе

## 1.1 Знакомство с вашим телефоном и принадлежностями к нему



Элемент	Назначение
1. <b>СД-индикаторы</b>	Если светодиодный индикатор включен, то оранжевый цвет означает зарядку аккумулятора, зеленый - подключение к сети, голубой - подключение Bluetooth. Более подробные сведения о СД-индикаторах приведены в таблице в конце этого раздела.
2. <b>Динамик</b>	Для прослушивания звукозаписей и разговора по телефону.
3. <b>Экран дисплея</b>	
4. <b>Клавиша перемещения/ВВОД</b>	Используется для перемещения по экрану влево, вправо, вверх и вниз. При нажатии выполняются те же функции, что и при нажатии кнопки ВВОД.
5. <b>Левая ФУНКЦИОНАЛЬНАЯ КЛАВИША</b>	Нажмите для выполнения команды, показанной над ней на дисплее.
6. <b>Правая ФУНКЦИОНАЛЬНАЯ КЛАВИША</b>	Нажмите для выполнения команды, показанной над ней на дисплее.
7. <b>ДОМОЙ</b>	Нажмите для возврата в Первый экран. Нажмите и удерживайте, чтобы открыть "Быстрый список".
8. <b>НАЗАД</b>	Нажмите для перехода к предыдущему экрану или для удаления введенных символов.
9. <b>РАЗГОВОР</b>	Нажмите, чтобы принять входящий звонок, набрать номер или выполнить другие функции во время разговора, например, переключиться на другой вызов или поставить вызов на удержание. Чтобы включить или выключить динамик, нажмите и удерживайте кнопку.
10.  <b>РЕШЕНИЕ</b>	Нажмите, чтобы завершить разговор. Нажмите и удерживайте, чтобы заблокировать телефон.
11.  <b>клавиша</b>	Нажимая, поочередно переключайтесь между разными режимами ввода, или нажмите и удерживайте нажатой, чтобы выбрать режим ввода или символы из списка.
12. <b>клавиша</b>	Нажимайте для добавления пробелов; нажмите и удерживайте для показа списка символов.

## 14 Приступаем к работе

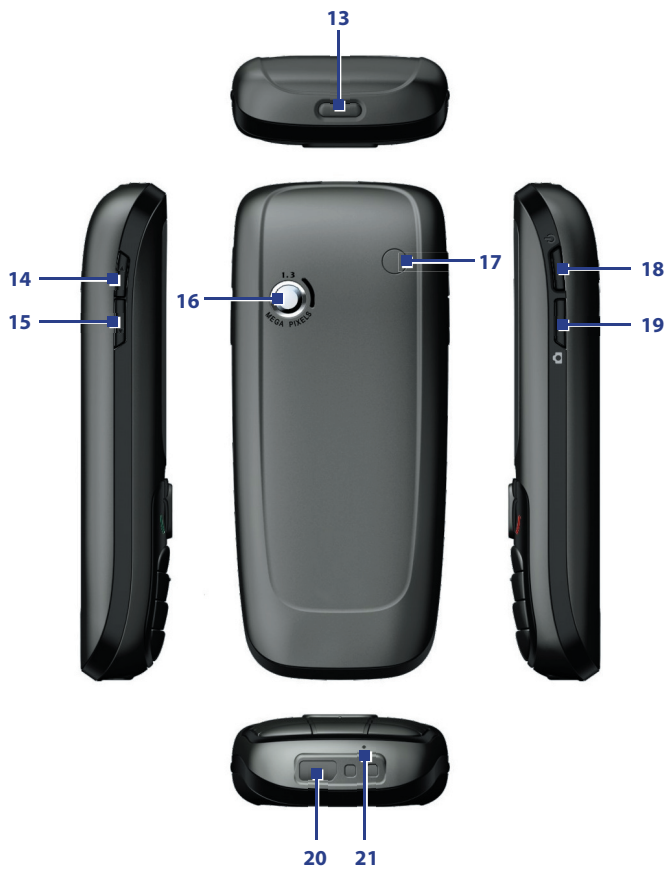

Элемент	Назначение
<b>13. Защелка крышки</b>	Нажмите, чтобы открыть отсек для аккумулятора.
<b>14. Увеличить громкость/ Голосовые заметки</b>	Нажмите, чтобы увеличить громкость во время разговора. Нажмите и удерживайте, чтобы начать запись голосовой заметки.
<b>15. Уменьшить громкость/ Голосовой тег</b>	Нажмите, чтобы уменьшить громкость во время разговора. Нажмите и удерживайте, чтобы включить голосовой набор.
<b>16. Объектив камеры</b>	Камера CMOS с разрешением 1,3 мегапикселя.
<b>17. Разъем автомобильной антенны</b>	Предназначен для подсоединения телефона к автомобильной антенне, что позволяет повысить качество приема сигнала сети. Снимите резиновый колпачок и подключите штекер антенны. Закрывайте разъем колпачком, если он не используется.
<b>18. ПИТАНИЕ</b>	Нажмите для включения или отключения телефона. При коротком нажатии на экране отображается быстрый список, с помощью которого можно выбрать другой профиль, вызвать приложение Comm Manager, заблокировать клавиатуру или телефон.
<b>19. КАМЕРА</b>	Нажмите для включения режима камеры. Если режим камеры уже включен, то нажмите эту кнопку, чтобы сделать фотоснимок или начинать запись видеоклипа.
<b>20. Разъем для кабеля синхронизации, гарнитуры, блока питания.</b>	Подключите USB-кабель, чтобы синхронизировать данные или зарядить аккумулятор; подключите прилагаемую стереогарнитуру, чтобы пользоваться телефоном без помощи рук или прослушивать звуковые файлы. Или подключите блок питания для зарядки аккумулятора.
<b>21. Микрофон</b>	Говорите в микрофон во время разговора или записи речи.

---

## Свечение СД-индикаторов

В этой таблице дано описание значения цветов светодиодных индикаторов.

Светодиодный индикатор	Состояние
<b>Непрерывно горит зеленым</b>	Аккумулятор полностью заряжен.
<b>Не горит</b>	Аккумулятор не установлен.
<b>Непрерывно горит желтым</b>	Идет зарядка аккумулятора или синхронизация телефона с ПК при помощи программы ActiveSync.
<b>Мигает зеленым</b>	Устройство подключено к сети.
<b>Мигает синим</b>	Для режима работы Bluetooth задано значение "Вкл." или режим "Обнаруживаемое".
<b>Мигает красным</b>	Очень низкий уровень заряда аккумулятора (менее 4%).
<b>Мигает желтым</b>	Температура аккумулятора вышла за допустимые рабочие пределы (от 0 до 48 градусов Цельсия), зарядка прекращена.
<b>Желтый / зеленый СД-индикатор не горит</b>	Отказ аккумулятора. Отображается значок "Отказ аккумулятора" (🔋). В этом случае СД-индикатор может снова замигать зеленым после отсоединения адаптера переменного тока.
<b>Тусклое свечение</b>	Устройство отключено от сети.



## Принадлежности

В комплект поставки устройства входят следующие принадлежности:

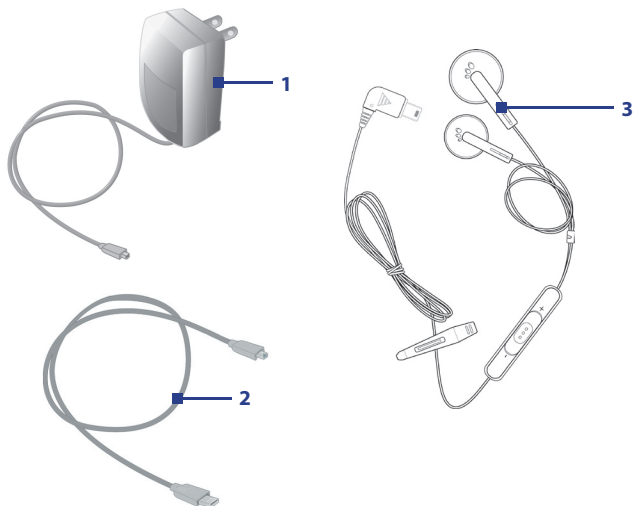

Принадлежность	Назначение
<b>1. Адаптер переменного тока</b>	Служит для зарядки аккумулятора устройства.
<b>2. USB-кабель</b>	Служит для подключения устройства к ПК и для синхронизации данных.
<b>3. Стереофоническая гарнитура</b>	Подключается к разъему синхронизации телефона. Оснащена регулятором громкости и кнопкой Отправить/Отбой, с помощью которой можно ответить на входящий звонок, завершить звонок или послать вызов.

## 1.2 Установка SIM-карты и карты памяти miniSD

Ваша SIM-карта (Subscriber Identity Module - модуль идентификации абонента) выдана вам вашим оператором услуг беспроводной связи; на ней записана основная информация об абоненте, такая как ваш телефонный номер, и ваша адресная книга.

Прежде всего убедитесь, что телефон выключен.

- 1. Откройте крышку отсека аккумулятора:** Чтобы открыть крышку, прижмите защелку.
- 2. Выньте аккумулятор:** Если аккумулятор уже установлен, приподнимите его за нижний край и выньте из отсека.
- 3. Вставьте SIM-карту:** Поднимите держатель SIM-карты и вставьте в него SIM-карту позолоченными контактами вниз. После этого опустите держатель вниз.
- 4. Вставьте карту памяти miniSD:** Карту памяти miniSD (приобретается дополнительно) нужно вставлять позолоченными контактами вниз.
- 5. Вставьте аккумулятор на место и закройте крышку.**

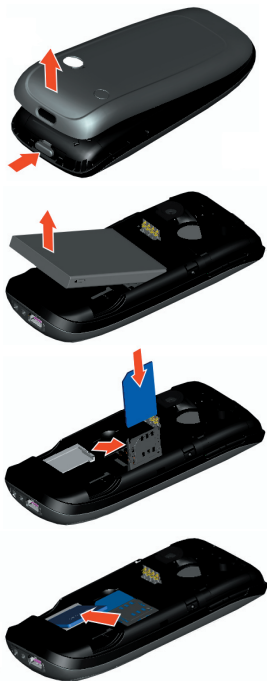

## 1.3 Первый экран

На Первом экране отображается такая важная информация, как ближайшие встречи, индикаторы состояния, текущая дата, время, профиль, а также значки программ, которыми вы недавно пользовались. Программу можно открыть сразу, выбрав ее значок и нажав кнопку ВВОД.

- Чтобы из любого места вернуться в Первый экран, нажмите кнопку ДОМОЙ.
- Чтобы настроить отображение на Первом экране, в том числе его фоновое изображение, нажмите **Пуск > Настройка > Первый экран**.

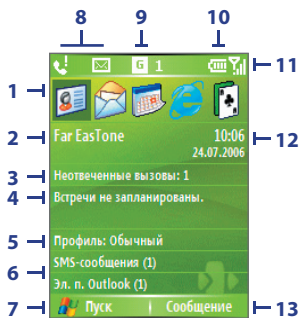

Первый экран

1. Выберите недавно использованную программу и откройте ее прямо из Первого экрана.
2. Название компании - вашего оператора мобильной связи. Выберите эту строку, чтобы вызвать приложение Comm Manager.
3. Нажмите, чтобы просмотреть сведения о пропущенных вызовах.
4. Нажмите, чтобы уточнить время вашей следующей встречи.
5. Отображает текущий профиль. Нажмите, чтобы изменить профиль.
6. Нажмите, чтобы открыть папку Сообщения.
7. Нажмите, чтобы показать значки всех программ.
8. Отображение уведомлений, например, о пропущенных вызовах или о новых сообщениях.
9. Отображает состояние GPRS или сети GSM.
10. Отображает состояние питания.
11. Отображает уровень сигнала в сети.
12. Отображает текущие значения даты и времени
13. Нажмите, чтобы открыть Контакты, Звонки или Сообщения.

## 1.4 Индикаторы состояния и значки программ

В следующей таблице перечислены типичные индикаторы состояния и их значения.

 GPRS доступен	 Новое сообщение электронной почты или текстовое сообщение (SMS, Short Message Service - служба коротких сообщений)
 GPRS подключен	 Новое мгновенное сообщение
 Выполняется голосовой вызов	 Режим ввода текста, многократные нажатия, нижний регистр
 Выполняется вызов для передачи данных	 Режим ввода текста, многократные нажатия, верхний регистр
 Вызовы переадресованы	 Режим ввода текста, многократные нажатия, заглавные буквы
 Вызов на удержании	 Режим ввода текста с использованием функции T9, нижний регистр
 Пропущенный вызов	 Режим ввода текста с использованием функции T9, верхний регистр
 Набор номера, когда SIM-карта не установлена	 Режим ввода текста с использованием функции T9, заглавные буквы
 Динамик включен	 Режим ввода цифр
 Уровень заряда аккумулятора	 Звонок отключен
 Низкий уровень заряда аккумулятора	 Вибровывоз включен
 Очень низкий уровень заряда аккумулятора	 Микрофон отключен
 Аккумулятор заряжается	 Bluetooth
 Аккумулятор отсутствует или отказ аккумулятора	 SIM-карта не установлена
 Уровень сигнала	 Неисправная SIM-карта
 Подключен приемопередатчик или нет сигнала	 Роуминг
 Приемопередатчик выключен	 Линия 1/2
 Ошибка синхронизации	

В следующей таблице приведены значки программ, уже установленных в вашем телефоне.

	<b>ActiveSync</b>	Синхронизирует данные в телефоне с данными в ПК.
	<b>Калькулятор</b>	Выполняет основные арифметические действия и вычисления - сложение, вычитание, умножение и деление.
	<b>Календарь</b>	Следит за вашими встречами и создает приглашения на собрание.
	<b>Звонки</b>	Контролирует все выполненные, принятые и пропущенные вызовы.
	<b>КАМЕРА</b>	Делает фотоснимки в разных режимах.
	<b>Очистить Хранилище</b>	Стирает содержимое памяти, восстанавливает стандартные заводские настройки телефона и затем перезапускает его.
	<b>ClearVue Document</b>	Позволяет просматривать в телефоне документы Word.
	<b>ClearVue PDF</b>	Позволяет просматривать в телефоне документы PDF.
	<b>ClearVue PPT</b>	Позволяет просматривать в телефоне файлы PowerPoint.
	<b>ClearVue Worksheet</b>	Позволяет просматривать в телефоне электронные таблицы Excel.
	<b>Менеджер связи (Comm Manager)</b>	Позволяет легко включать или выключать телефон, начинать или прекращать синхронизацию с компьютером, отключать звук в телефоне, включать или выключать режим Bluetooth, останавливать услуги передачи данных и включать или выключать функцию Direct Push.
	<b>Контакты</b>	Контролирует контактную информацию.
	<b>Агент загрузки (Download Agent)</b>	Информирует о состоянии загрузки из Интернета и содержании загружаемых файлов.
	<b>Проводник</b>	Позволяет упорядочить файлы в телефоне и управлять ими.
	<b>Игры</b>	Предлагает две игры: Bubble Breaker и Косынка, изначально установленные в вашем телефоне.
	<b>Internet Explorer</b>	Позволяет просматривать Web- и WAP-сайты и загружать новые программы и файлы из Интернета.

## 22 Приступаем к работе

	<b>Сообщения</b>	Позволяет отправлять и принимать сообщения электронной почты и текстовые сообщения.
	<b>Менеджер MIDlet (MIDlet Manager)</b>	Позволяет загружать в телефон и устанавливать Java-приложения, например, игры и инструменты.
	<b>Рисунки и видео</b>	Собирает, упорядочивает и сортирует файлы рисунков и видео в папке "Мои рисунки" в телефоне или на карте памяти.
	<b>Pocket MSN</b>	Позволяет отправлять и принимать мгновенные сообщения от ваших абонентов MSN Messenger.
	<b>Настройка SAP</b>	Обеспечивает удаленный Bluetooth-доступ к SIM-карте в вашем устройстве. Благодаря этому, можно использовать телефон с автомобильным комплектом и поддержкой профиля беспроводного доступа к SIM-карте (SIM Access Profile, SAP) для доступа к SIM-карте в вашем устройстве через Bluetooth-соединение или для приема телефонных звонков. Кроме того, контакты из SIM-карты в вашем устройстве можно загружать в телефон с автомобильным комплектом.
	<b>Настройка</b>	Позволяет настраивать параметры телефона нужным вам образом.
	<b>Быстрый набор</b>	Позволяет создавать номера быстрого набора для звонков часто вызываемым абонентам или для открытия часто используемых программ.
	<b>Менеджер SIM (SIM Manager)</b>	Позволяет управлять контактами, записанными на SIM-карте. Эту программу можно также использовать для копирования информации с SIM-карты в Контакты в телефоне.
	<b>Набор инструментов SIM (STK)</b>	Позволяет обращаться к информации и другим услугам, которые предлагает ваш поставщик услуг беспроводной связи.
	<b>"Диспетчер задач (Task Manager)"</b>	Контролирует ваши текущие программы.
	<b>Задачи</b>	Контролирует ваши задачи.
	<b>Устройство видеозаписи</b>	В разных режимах записывает видеоклипы разной продолжительности.
	<b>Голосовые заметки</b>	Позволяет делать короткие записи речевых заметок.
	<b>Windows Media</b>	Позволяет воспроизводить видео- и звуковые файлы.
	<b>Беспроводный модем</b>	Позволяет использовать ваше устройство в качестве внешнего модема для ПК, к которому он подключен по технологии Bluetooth или через USB-порт.

## 1.5 Использование меню Пуск

Кнопка меню Пуск находится в левом нижнем углу Первого экрана; по ее нажатию открывается один или несколько экранов со значками разных программ.

### Просмотр доступных программ в меню Пуск

- В Первом экране нажмите **Пуск**.
- Для просмотра других программ нажмите **Дополнительно**.

В телефоне предустановлено несколько программ, работу с которыми можно начать сразу же. С прилагаемого компакт-диска Windows Mobile™ Getting Started (Приступаем к работе с Windows Mobile™) или из Интернета можно также установить дополнительные программы или купить программы для мобильных телефонов и установить их в телефоне.

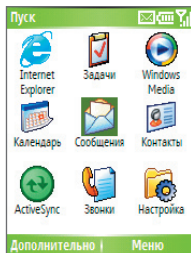

## 1.6 Использование Быстрого списка

Быстрый список обеспечивает удобный доступ к списку функций, таких как блокировка телефона или клавиатуры, и выбор разных профилей. Более подробные сведения о профилях приведены в Главе 4.

### Доступ к Быстрому списку

1. Быстро нажмите (нажмите и сразу отпустите) кнопку ПИТАНИЕ. Не забывайте, что при длительном нажатии кнопки ПИТАНИЕ телефон выключается.
2. Перемещаясь по списку, выберите нужный элемент, нажав кнопку **Выбрать**, кнопку ВВОД или соответствующую цифровую клавишу на клавиатуре.
3. Чтобы в любое время выйти из Быстрого списка, нажмите **Отмена**.

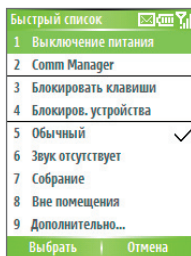

## 1.7 Ввод информации

С клавиатуры можно вводить текст и цифры. В телефоне можно использовать три режима ввода текста и цифр: режим многократных нажатий, ввод с использованием функции T9 и режим ввода цифр. Режим многократных нажатий и режим ввода с использованием функции T9 используются для ввода текста, а режим ввода цифр - для ввода цифр. Когда вы выделите поле, в которое нужно ввести текст или цифры, телефон автоматически выберет подходящий режим ввода. Индикатор состояния в верхнем правом углу экрана дисплея покажет, какой режим ввода вы сейчас используете.

abc	Режим ввода текста, многократные нажатия, нижний регистр
Abc	Режим ввода текста, многократные нажатия, верхний регистр
ABĀ	Режим ввода текста, многократные нажатия, заглавные буквы
t9	Режим ввода текста с использованием функции T9, нижний регистр
T9	Режим ввода текста с использованием функции T9, верхний регистр
T9	Режим ввода текста с использованием функции T9, заглавные буквы
123	Режим ввода цифр

### Изменение режима ввода

1. Нажмите и удерживайте клавишу .
2. В меню нажмите нужный режим ввода.

### Использование режима многократных нажатий

Режим многократных нажатий позволяет вводить буквы нажатием цифровых клавиш, на которых обозначены нужные буквы.

#### Ввод текста в режиме многократных нажатий

- Чтобы ввести первую из букв, изображенных на клавише, нажмите эту клавишу один раз. Для ввода второй буквы на цифровой клавише нажмите ее два раза, и так далее.
- Чтобы ввести буквы, расположенные на одной и той же цифровой клавише, перед вводом следующей буквы делайте паузу после ввода первой буквы.
- Чтобы вставить знак препинания, повторно нажимайте **1**, пока не увидите нужный знак препинания.



## Изменение таймаута нажатий



Можно менять продолжительность пауз между нажатиями одной и той же цифровой клавиши.

1. В Первом экране нажмите **Пуск > Настройка > Спец. возможности**.
2. В поле **Таймаут мнгркт. нажат.** выберите продолжительность паузы между нажатиями клавиш.

## Использование режима T9

Чтобы в режиме T9 написать слово, нажимайте цифровые клавиши с нужными буквами. По мере ввода букв функция T9 анализирует нажатые вами клавиши и пытается завершить это слово. Например, чтобы ввести слово “слон”, нажмите 6, 4, 5, 5.



### Ввод текста в режиме T9

1. Нажмите и удерживайте **клавишу** .
2. В меню нажмите **T9**.
3. Выполните любое из следующих действий:
  - Вводите нужные буквы, нажимая клавиши, на которых они обозначены. Для каждой буквы нажимайте клавишу только один раз. Если для введенных вами букв в словаре функции T9 есть несколько вариантов, она покажет список возможных слов.
  - Нажмите клавишу , чтобы вставить пробел после введенного слова, или нажмите одно из предложенных слов, и пробел будет добавлен автоматически.
  - Если в списке отсутствует нужное слово, то нажмите в списке **Добавить слово?** и затем введите это слово, используя режим многократных нажатий.
  - Чтобы вставить знак препинания, нажмите **1** и выберите нужный знак препинания из списка.

## Использование режима ввода цифр

Если окно текста разрешает вводить только цифры, например, телефонный номер, то режим ввода автоматически изменится на режим ввода цифр. Если же нужно ввести цифры в строке текста, то переключитесь на режим ввода цифр, а затем вернитесь в режим многократных нажатий или в режим T9, чтобы закончить ввод текста.

### Ввод цифр в окне текста

1. Нажмите и удерживайте клавишу , чтобы переключиться на режим ввода цифр.
2. На клавиатуре введите нужные цифры.
3. Переключитесь на режим многократных нажатий или режим T9, нажав и удерживая клавишу , затем завершите ввод текста.

### Другие задачи по вводу текста

В режимах многократных нажатий и T9 первая буква предложения по умолчанию пишется с заглавной буквы.

### Переключение между верхним/нижним регистром и заглавными/строчными буквами

- Для переключения между верхним/нижним регистром и заглавными/строчными буквами в режиме ввода текста нажимайте клавишу .

### Удаление введенных символов

- Чтобы в любом режиме ввода стереть один символ слева от курсора, нажмите кнопку НАЗАД.
- Чтобы в любом режиме ввода стереть весь текст или последовательность цифр слева от курсора, нажмите и удерживайте кнопку НАЗАД.

### Ввод пробела

- В режиме многократных нажатий или в режиме T9 нажмите клавишу .

### Ввод символа

1. Нажмите и удерживайте клавишу .
2. В меню нажмите **Символы**, чтобы открыть страницу символов.
3. Выберите нужный символ и нажмите кнопку ВВОД.

### Начало с новой строки

В многострочном текстовом окне, например, в панели заметок, в контактах или в календаре встреч, выполните следующие действия:

- В любом режиме ввода нажмите кнопку ВВОД.

### Ввод знака “плюс” для выполнения международных звонков

- В окне ввода цифр нажмите и удерживайте 0.

## 1.8 Сведения об аккумуляторе

Работа аккумулятора зависит от многих факторов, в том числе от конфигурации сети вашего поставщика услуг беспроводной связи, мощности сигнала, температуры в том месте, где вы пользуетесь телефоном, выбранных вами характеристик и/или параметров, устройств, подключенных к разъемам телефона, а также от настроек программ обработки голоса, данных и других программ.

Срок службы аккумулятора (примерно):

- В режиме разговора: 2,5 ~ 5 часов
- В режиме ожидания: 100 ~ 150 часов

**ПРЕДУПРЕЖДЕНИЕ!** Для уменьшения риска возгорания или ожога:

- Не пытайтесь вскрывать или разбирать аккумулятор или самостоятельно проводить его техническое обслуживание.
- Запрещается ломать аккумулятор, пробивать в нем отверстия, закорачивать его внешние контакты, подвергать его воздействию огня или воды.
- Не подвергайте его воздействию температур свыше 60 град. Цельсия.
- Для замены используйте только аккумуляторы, предназначенные для данного устройства.
- Отправляйте использованные аккумуляторы на переработку или выбрасывайте согласно местным правилам.

**Экран “Управление питанием”**

- В первом экране нажмите **Пуск > Настройка > Управление питанием**, чтобы открыть экран “Управление питанием”. Проверить уровень заряда аккумулятора можно по панели “Основная батарея” - проверка уровня заряда аккумулятора.
- С помощью экрана “Управление питанием” можно изменить настройки для подсветки и дисплея, чтобы более экономно расходовать заряд аккумулятора.

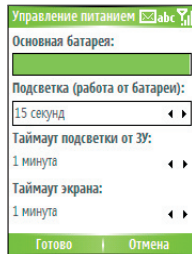

**Порядок действий в случае низкого уровня заряда аккумулятора**

При появлении предупреждения о низком уровне заряда аккумулятора выполните следующие действия:

1. Немедленно сохраните текущие данные.
2. Проведите синхронизацию с ПК, чтобы зарядить аккумулятор.
3. Выключите телефон.

Сведения о зарядке аккумулятора см. в **Кратком руководстве**.

# Глава 2

## Использование функций телефона

**2.1 Использование телефона**

**2.2 Выполнение вызова**

**2.3 Прием вызова**

**2.4 Возможности во время разговора**

**2.5 Дополнительные сведения о наборе номеров**



## 2.1 Использование телефона

Ваш телефон может выполнять, принимать и отслеживать вызовы, отправлять короткие текстовые (SMS, Short Message Service - служба коротких сообщений) и мультимедийные (MMS, Multimedia Messaging Service - служба обмена мультимедийными сообщениями) сообщения. Также можно набирать номер непосредственно из приложения Контакты и легко копировать контакты из SIM-карты в Контакты телефона.

### Экран Телефон

В экране Телефон можно искать и открывать нужные контакты, звонить им и даже сохранять новый номер в приложении Контакты. Чтобы открыть экран Телефон, выполните любое из следующих действий:

- Нажмите кнопку РАЗГОВОР.
- Наберите телефонный номер, нажимая на кнопки с цифрами на клавиатуре.

### Настройка мелодий звонка

Можно выбрать, какими мелодиями будут сопровождаться входящие вызовы, напоминания, новые сообщения, оповещения и т.п.

#### Настройка мелодии звонка для входящих вызовов

1. В Первом экране нажмите **Пуск > Настройка > Звуки**.
2. В списке “Мелодия звонка” выберите мелодию звонка.
3. Нажмите **Готово**.

Если выбрать **Вибровывоз**, то звук отключится, а при поступлении вызова телефон будет вибрировать. В строке заголовка появится значок вибровывоза (🔊). Если в списке “Мелодия звонка” выбрать **Нет**, то это приведет к отключению звука в телефоне. Более подробные сведения об использовании звуков приведены в разделе “Выбор способа оповещения о событиях или действиях” в Главе 4.

**Примечание** Чтобы отрегулировать громкость телефона во время разговора, нажмите регулятор ГРОМКОСТЬ на боковой панели телефона. Регулировка громкости в любое другое время может повлиять на громкость звонка, уведомлений и воспроизведения файлов MP3.

## 2.2 Выполнение вызова

Телефон позволяет выполнять исходящие вызовы из Первого экрана, экрана Телефон и приложений Контакты, “Быстрый набор”, Звонки или “Контакт SIM” (контактов, записанных на SIM-карте).

### Выполнение вызова из экрана Телефон

1. Из Первого экрана откройте экран Телефон, нажав кнопку РАЗГОВОР или нажав кнопки с цифрами на клавиатуре.
2. Закончив набор телефонного номера, нажмите кнопку РАЗГОВОР.

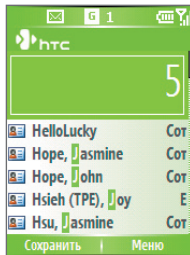

Экран Телефон

### Советы

- Если во время ввода телефонного номера вы захотите стереть неправильно введенную цифру, то нажмите кнопку НАЗАД.
- Вы заметите, что при нажатии на клавиатуре кнопок с цифрами отображается список имен и телефонных номеров по мере того, как телефон ведет поиск совпадающих имен или номеров в приложениях Контакты, Звонки, “Быстрый набор” и на SIM-карте. Например, если нажать кнопку с цифрой 5, то будут показаны имена, начинающиеся с букв М, Н, О и П, а также номера телефонов, начинающиеся с цифры 5. Нажатие каждой следующей кнопки с цифрой будет сужать область поиска. Когда вы увидите имя человека, которому хотите позвонить, выделите его и нажмите кнопку РАЗГОВОР.

## Выполнение вызова из приложения Контакты

1. В Первом экране нажмите **Пуск > Контакты**.
2. Выполните одно из следующих действий:
  - Выберите нужный контакт и нажмите кнопку РАЗГОВОР.
  - Выделите нужный контакт в списке контактов и два раза нажмите кнопку ВВОД (один раз, чтобы просмотреть сведения о контакте, и еще раз, чтобы набрать соответствующий ему номер).

### Определение номера для набора

Когда вы делаете звонок из приложения Контакты, по умолчанию набирается номер мобильного телефона (сот.) контакта; однако, можно задать для набора и другой телефонный номер.

1. В Первом экране нажмите **Пуск > Контакты**.
2. Выделите контакт.
3. Нажимайте кнопку клавиши ПЕРЕМЕЩЕНИЯ влево или вправо. Буква, указывающая тип телефонного номера, будет меняться на "с" (сотовый), "р" (рабочий) или "д" (домашний).

**Совет** Открыть список контактов также можно нажатием кнопки **Контакты** в Первом экране (просто нажмите правую ФУНКЦИОНАЛЬНУЮ КЛАВИШУ).

### Изменение сведений о контакте

Если выбрать контакт в списке контактов и нажать кнопку ВВОД для просмотра сведений о нем и разных телефонных номеров, записанных за этим контактом, то вы сможете:

- Изменять сведения об этом контакте, нажав **Меню > Правка**.
- Сохранять выбранный контакт на SIM-карте, нажав **Меню > Сохр. на SIM-карте**.

## Выполнение вызова из приложения Звонки

1. В Первом экране нажмите **Пуск > Звонки**.
2. Выберите имя или номер и нажмите кнопку РАЗГОВОР.

**Совет** В экране Звонки нажмите кнопку ВВОД, чтобы просмотреть такие сведения, как тип звонка (набранный, пропущенный или принятый), продолжительность звонка, его дата и время. Повторное нажатие кнопки ВВОД приведет к набору соответствующего номера.



## Настройка вызовов с помощью Меню

В Меню приложения Звонки **можно** выбрать разные варианты настройки и фильтрации выполненных, принятых или пропущенных вызовов:

- **Найти контакт:** Поиск выбранного имени или номера в приложении Контакты.
- **Отправить SMS-сообщение:** Отправка SMS-сообщения по выбранному имени или номеру.
- **Электронная почта:** Отправка сообщения электронной почты по выбранному имени или номеру.
- **Просмотреть таймеры:** Поиск сведений о продолжительности выбранного вызова.
- **Удалить:** Удаление выбранного вызова или номера из приложения Звонки.
- **Удалить список:** Удаление всех вызовов или номеров из приложения Звонки.
- **Сохранить в контактах:** Сохранение выбранного имени или номера в приложении Контакты.
- **Фильтр:** Упорядочивание вызовов или номеров по разным типам вызовов.

**Примечание** Можно также сохранить номер в приложении Контакты, нажав кнопку Сохранить в экране Звонки.

## Выполнение вызова из приложения Быстрый набор

Выполнять исходящие вызовы можно с помощью приложения “Быстрый набор”. Порядок использования приложения “Быстрый набор” описан в разделе “Использование функции “Быстрый набор” в Главе 8.

## Как позвонить из программы SIM Manager

1. Нажмите **Пуск > Стандартные > SIM Manager**. Подождите, пока загрузятся данные с SIM-карты.
2. Выберите нужный контакт, а затем выберите **Меню > Набрать**.

## 2.3 Прием вызова

Получив телефонный вызов, вы можете ответить на него или отклонить его.

### Ответ на входящий вызов

- Чтобы ответить на звонок, нажмите клавишу **Ответ** или кнопку **РАЗГОВОР**.

### Отклонение входящего вызова

- Чтобы отклонить вызов, нажмите кнопку **Игнорировать** или **ЗАВЕРШИТЬ**.

### Завершение вызова

- Нажмите кнопку **ЗАВЕРШИТЬ**.



## 2.4 Возможности во время разговора

Ваш телефон предлагает разные способы управления несколькими одновременными вызовами. Вы получите уведомление о поступлении другого входящего вызова и сможете решить, принять этот вызов или отклонить его. Если поступит новый вызов, когда вы уже разговариваете по телефону, то вы сможете переключаться между двумя абонентами или организовать конференц-связь между всеми тремя абонентами.

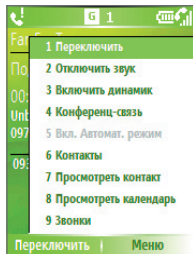

### Ответ на другой вызов

1. Нажмите **Ответить**, чтобы принять второй вызов и поставить первый вызов на удержание.
2. Чтобы завершить второй вызов и вернуться к первому вызову, нажмите кнопку ЗАВЕРШЕНИЕ.

### Переключение между вызовами

- Для переключения между двумя вызовами нажмите **Переключить**.

### Организация конференц-связи

1. Либо переведите вызов в режим ожидания и наберите второй номер, либо ответьте на второй входящий вызов во время разговора.
2. Нажмите **Меню > Конференц-связь**.

### Примечания

- При успешной организации конференц-связи вверху экрана появится слово "Конференц-связь".
- Чтобы добавить еще одного абонента в конференц-связь, нажмите **Меню > Удержать**, введите телефонный номер и затем нажмите кнопку **Возобн.**, чтобы вернуться к вызову.
- Услуга конференц-связи предоставляется не всеми операторами связи. Уточните доступность этой услуги у вашего оператора связи.

### Включение и отключение динамика

Встроенный динамик позволяет вам говорить, не держа телефон в руке, или другим людям слышать разговор.

- Во время разговора нажмите **Меню > Включить динамик**. Вверху экрана появится значок динамика (🔊).
- Чтобы отключить динамик телефона во время разговора, нажмите **Меню > Выключить динамик**.

**Совет** Для попеременного включения и выключения динамика во время разговора можно нажимать и удерживать кнопку РАЗГОВОР.

**Внимание!** Во избежание повреждения слуха не держите телефон близко к уху, когда динамик включен.

### Отключение микрофона

Во время разговора нажмите кнопку **Отключить звук**, чтобы вы слышали абонента, а он вас не слышал. Когда микрофон выключен, на экране появляется значок (🔇). Нажмите **Включить звук**, чтобы снова включить микрофон.



## 2.5 Дополнительные сведения о наборе номеров

### Выполнение экстренного звонка

- Введите соответствующий номер экстренной службы и нажмите кнопку РАЗГОВОР.

**Совет** На вашей SIM-карте могут быть записаны дополнительные номера телефонов экстренных служб. Уточните доступность этой услуги у вашего оператора связи.

### Выполнение международного вызова

1. Нажмите и удерживайте кнопку **0** на клавиатуре, пока не появится знак . Значок  заменяет цифры 00 в коде автоматической международной телефонной сети той страны, куда вы звоните.
2. Введите полный телефонный номер и нажмите кнопку РАЗГОВОР. Полный номер включает в себя код страны, код региона (без начального нуля, если применимо) и телефонный номер.

### Вставка паузы в набираемый номер

При выполнении некоторых международных звонков в последовательность набора требуется вставить паузу.

1. В первом экране нажмите **Пуск > Контакты**.
2. Выберите контакт, в телефонный номер которого вы хотите вставить паузу, и нажмите кнопку **ВВОД**, чтобы открыть карточку этого контакта.
3. Выберите нужный телефонный номер и нажмите **Меню > Правка**.
4. Поместите курсор на то место в телефонном номере, где нужно вставить паузу, и нажмите **Меню > Вставить ожидание**. Внутри номера появится буква “p”, показывая, где при наборе будет сделана пауза.
5. Нажмите **Готово**.

## Вставка более длинной паузы в набираемый номер

Иногда при наборе телефонного номера требуется делать паузу дольше стандартной. В этих случаях можно делать паузу любой продолжительности и продолжать набор номера вручную.

1. В Первом экране нажмите **Пуск > Контакты**.
2. Выберите контакт, в телефонный номер которого вы хотите вставить более длинную паузу, и нажмите кнопку ВВОД, чтобы открыть карточку этого контакта.
3. Выберите нужный телефонный номер и нажмите **Меню > Правка**.
4. Поместите курсор на то место в телефонном номере, где нужно вставить паузу, и нажмите **Меню > Вставить ожидание**. Внутри номера появится буква “w”, показывая, где при наборе будет сделана более длинная пауза.
5. Нажмите **Готово**.

**Примечание** При наборе номера, в который вставлена более длинная пауза, для продолжения набора номера нужно нажать кнопку РАЗГОВОР.

## Набор инструментов SIM

Эта функция позволяет вам обращаться к различным информационным службам, предоставляемым вашим оператором связи. Чтобы воспользоваться ею, в вашем устройстве должна быть установлена SIM-карта.

1. В Первом экране нажмите **Пуск > Набор инструментов SIM (STK)**. Появится список предоставляемых услуг.
2. Чтобы обратиться к нужной службе, нажмите в списке соответствующий ей пункт.



# Глава 3

## Синхронизация информации и защита электронной почты

**3.1 О программе ActiveSync**

**3.2 Настройка программы ActiveSync**

**3.3 Синхронизация информации**

**3.4 Синхронизация через Bluetooth-соединение**

**3.5 Синхронизация музыки и видео**

**3.6 Защита электронной почты**



## 3.1 О программе ActiveSync

Программа ActiveSync синхронизирует информацию на вашем телефоне с информацией на вашем ПК, например, данные программы Outlook. Программу ActiveSync также можно использовать для синхронизации при помощи беспроводной или сотовой сети с сервером Microsoft Exchange Server, если ваша организация или оператор связи используют сервер Microsoft Exchange Server с ПО Exchange ActiveSync.

В частности, программу ActiveSync можно использовать для того, чтобы:

- Синхронизировать данные в вашем телефоне, такие как электронная почта Outlook, контакты, календарь или задачи, с данными в ПК, а также музыкальные и видеофайлы.
- Синхронизировать электронную почту Outlook, контакты, встречи из календаря или задачи между вашим телефоном и сервером Exchange Server напрямую, чтобы у вас под рукой всегда были самые последние данные, даже если ваш ПК выключен.
- Обмениваться файлами между телефоном и ПК.
- Выбирать, какие типы данных и в каком объеме нужно синхронизировать. Например, можно выбрать, за какое число недель нужно синхронизировать назначенные в календаре встречи.
- Устанавливать программы в вашем устройстве и удалять их. Подробности см. в Главе 4, "Установка и удаление программ".

## 3.2 Настройка программы ActiveSync

### Установка и настройка программы ActiveSync на компьютере

1. Установите программу ActiveSync на вашем ПК, как описано в руководстве, записанном на компакт-диске Windows Mobile™ Getting Started (Приступаем к работе с Windows Mobile™).
2. После завершения установки при каждом подключении телефона к ПК будет автоматически запускаться Мастер настройки синхронизации. Этот Мастер поможет вам установить связь для синхронизации между телефоном и компьютером. Нажмите кнопку **Далее**.
3. Если вы будете синхронизировать ваше устройство с компьютером,



то не устанавливайте флажок в ячейке **Выполнять синхронизацию непосредственно с сервером Microsoft Exchange Server**. Просто нажмите кнопку **Далее** и перейдите к шагу 8.

4. Если вы хотите синхронизировать ваше устройство с сервером Exchange Server, то установите флажок в ячейке **Выполнять синхронизацию непосредственно с сервером Microsoft Exchange Server** и затем нажмите **Далее**.
5. В экране учетных данных сервера Exchange Server введите адрес сервера Exchange Server, ваше имя пользователя и пароль, и затем имя домена.

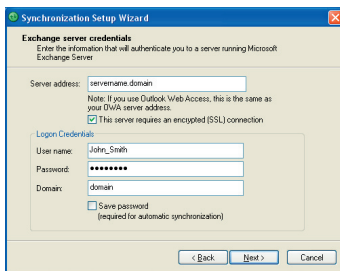

Если вы не знаете адрес сервера Exchange Server и имя домена, то их можно уточнить у вашего администратора сети или узнать самостоятельно на вашем компьютере, выполнив следующие действия:

- В программе Outlook нажмите **Сервис > Учетные записи электронной почты**.
- Выберите **Просмотреть или изменить имеющиеся учетные записи**.
- Дважды щелкните по **Microsoft Exchange Server**.
- В экране Настройки Microsoft Exchange Server вы увидите имя сервера Exchange Server.

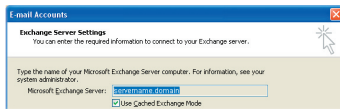

## 42 Синхронизация информации защита электронной почты

- Чтобы узнать имя домена, нажмите **Пуск > Настройка > Панель управления**, затем дважды щелкните по пункту **Система**.
- В диалоговом окне **“Свойства: Система”** откройте вкладку Имя компьютера. Вы увидите имя домена.

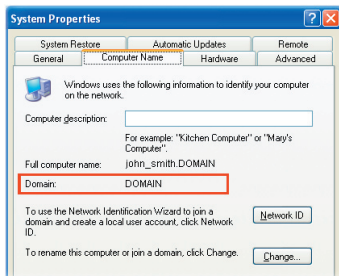

6. Возможно, на вашем устройстве также потребуется ввести параметры сервера Exchange Server. Описание этой процедуры можно посмотреть в разделе **“Синхронизация непосредственно с сервером Microsoft Exchange Server”**.
7. В окне **“Мастера настройки синхронизации”** нажмите **Далее**.
8. Выберите типы данных для синхронизации между вашим устройством и компьютером.

Если вы планируете синхронизировать ваше устройство и с компьютером, и с сервером Exchange Server, то выполните следующие действия:

- Выберите, с чем нужно синхронизировать элементы приложений Контакты, Календарь, Электронная почта и Задачи, - с компьютером или с сервером Exchange Server. Эти элементы нельзя синхронизировать и с компьютером, и с сервером.
- Установите флажки в ячейках других типов данных, если хотите их синхронизировать с компьютером.

9. Нажмите кнопку **Далее**.

10. Нажмите кнопку **Готово**.

**Совет** По окончании работы мастера настройки программа ActiveSync проведет синхронизацию вашего телефона автоматически. По завершении синхронизации можно будет отсоединить телефон от компьютера.

## 3.3 Синхронизация информации

При подключении телефона к компьютеру программа ActiveSync немедленно проведет синхронизацию. Пока телефон подключен к ПК, программа ActiveSync проводит синхронизацию всякий раз, когда вы производите какие-либо изменения на ПК или в телефоне.

### Ручной запуск и останов синхронизации

1. Подключите телефон к ПК.
  - Чтобы синхронизировать данные, хранящиеся на ПК, например, данные программы Outlook или мультимедийные файлы, подключите телефон к ПК через Bluetooth-соединение или с помощью кабеля.
  - Если вы проводите синхронизацию непосредственно с сервером Exchange Server, то для доступа к сети можно использовать подключение к ПК или синхронизировать данные по сети сотовой связи, не подключая телефон к компьютеру.
2. В окне программы ActiveSync нажмите **Синхронизировать**. Чтобы завершить синхронизацию до окончания ее выполнения, нажмите **Остановить**.

### Синхронизация данных Outlook с компьютером

Если между телефоном и настольным компьютером уже налажена связь для синхронизации, то она обеспечит обновление информации, содержащейся в программе Outlook, и в телефоне, и в компьютере.

Телефон можно настроить для синхронизации с более чем одним компьютером или с комбинацией одного или нескольких ПК и сервера Exchange Server. При синхронизации с несколькими компьютерами синхронизируемые элементы появятся на всех компьютерах, с которыми проводится синхронизация. Например, если вы настроили синхронизацию с двумя компьютерами (ПК1 и ПК2), на которых находятся разные элементы, и синхронизируете Контакты и Календарь в телефоне с обоими компьютерами, то результат будет таким:

Месторасположение	Новое состояние
<b>ПК1</b>	Все контакты Outlook и встречи из календаря, которые были на ПК2, теперь также есть и на ПК1.
<b>ПК2</b>	Все контакты Outlook и встречи из календаря, которые были на ПК1, теперь также есть и на ПК2.
<b>Телефон</b>	Все контакты Outlook и встречи из календаря, которые были на ПК2 и ПК1, теперь есть и в телефоне.

**Примечание** Почту Outlook можно синхронизировать только с одним компьютером.

### Изменение синхронизируемой информации

По умолчанию программа ActiveSync синхронизирует ограниченный объем информации в целях экономии места в памяти вашего телефона. Объем синхронизируемой информации можно изменить, выполнив следующие действия.

**Примечание** Перед изменением параметров синхронизации в телефоне его нужно отключить от ПК.

1. В Первом экране нажмите **Пуск > ActiveSync**.
2. В окне программы ActiveSync нажмите **Меню > Параметры**.
3. Выполните одно или более из следующих действий:

- Установите флажки в ячейках элементов, которые хотите синхронизировать. Если не удастся установить флажок в ячейке, то вам, вероятно, нужно снять флажок в ячейке этого типа информации в другом месте списка.
- Снимите флажки в ячейках элементов, которые не хотите синхронизировать.
- Чтобы настроить синхронизацию компьютера, выберите имя компьютера и затем нажмите **Меню > Настройка**.
- Чтобы настроить синхронизацию данных определенного типа, выберите нужный тип информации и затем нажмите **Настройка**.
- Чтобы полностью остановить синхронизацию с одним компьютером, выберите имя этого компьютера и нажмите **Меню > Удалить**.

**Примечание** Почту Outlook можно синхронизировать только с одним компьютером.

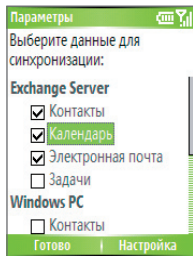

## Синхронизация информации Outlook с сервером Exchange Server

В телефоне можно настроить синхронизацию с сервером Exchange Server, если ваша компания или оператор услуг беспроводной связи поддерживает такую возможность. Однако сначала вам нужно узнать у вашего администратора или найти в компьютере следующие сведения: имя сервера Exchange Server, имя домена, ваше имя пользователя и пароль. (См. раздел “Установка и настройка программы ActiveSync на компьютере”, где описано, как в ПК найти имя сервера Exchange Server и имя домена)

**Примечание** Перед изменением параметров синхронизации в телефоне его нужно отключить от ПК.

### Чтобы синхронизироваться непосредственно с сервером Exchange Server

1. В Первом экране нажмите **Пуск > ActiveSync > Меню > Настройка сервера**. Если вы еще не настроили синхронизацию с сервером Exchange Server, то перейдите к пункту **Добавить сервер-источник**.
2. В экране “Изменение параметров сервера” в ячейке **Адрес сервера** введите имя сервера, на котором выполняется сервер Exchange Server, и нажмите **Далее**.
3. В экране “Сведения о пользователе” введите ваше имя пользователя, пароль и имя домена.
4. Если хотите сохранить пароль в телефоне, чтобы не вводить его при каждом подключении, то установите флажок в ячейке **Сохранить пароль**. Нажмите кнопку **Далее**.
5. В экране Параметры установите флажки в ячейках типов информации, которые хотите синхронизировать с сервером Exchange Server.
6. Чтобы настроить синхронизацию данных определенного типа, выберите нужный тип информации и затем нажмите **Меню > Настройка**.
7. Чтобы изменить правила разрешения конфликтов синхронизации, в экране Параметры нажмите **Меню > Дополнительно**.
8. Нажмите кнопку **Готово**.

**Примечание** С помощью “Мастера настройки синхронизации” можно также настроить удаленную синхронизацию телефона с сервером Exchange Server. Этот Мастер запускается при каждом подключении телефона к ПК после установки программы ActiveSync на компьютере.

## Синхронизация с сервером Exchange Server по расписанию

Можно запланировать автоматическое проведение синхронизации между телефоном и сервером Exchange Server или проведение синхронизации по расписанию с регулярными интервалами. Выберите нужный из этих двух способов в зависимости от объема вашей электронной почты и с учетом соответствующих им затрат.

### Немедленное получение сообщений электронной почты и синхронизация другой информации

Технология **Direct Push** (функция Push E-Mail) позволяет получать в вашем телефоне новые сообщения электронной почты сразу после их появления в вашей папке Входящие на сервере Exchange Server. Эта функция позволяет в вашем телефоне обновлять такие элементы, как контакты, календарь и задачи, сразу после их изменения на сервере Exchange Server или добавления в них новых записей. Для использования технологии Direct Push нужно настроить подключение GPRS в вашем телефоне.

Функция Direct Push будет работать в вашем телефоне после первой полной синхронизации с сервером Exchange Server, если в вашей частной (корпоративной) сети используется Microsoft Exchange Server Service Pack 2 (SP2) с ПО Exchange ActiveSync.

1. В телефоне в окне программы ActiveSync нажмите **Меню > Расписание**.
2. В ячейках **высокой загрузки** и **низкой загрузки** выберите пункт **По мере поступления элементов**.

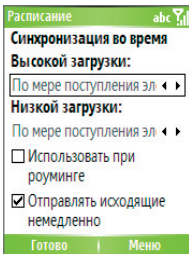
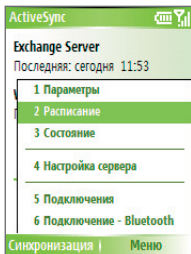

### Синхронизация по расписанию с регулярными интервалами

Можно настроить частоту проведения синхронизации в периоды **высокой загрузки** (как правило, в рабочее время) с большим объемом электронной почты, а также в периоды **низкой загрузки**, когда объем электронной почты уменьшается.

1. В вашем устройстве в окне программы ActiveSync нажмите **Меню > Расписание**.
2. В экране Расписание в ячейке **высокой загрузки** выберите более короткий интервал времени, чтобы чаще получать электронные письма.
3. В ячейке **низкой загрузки** выберите более длинный интервал.

**Совет** Чтобы задать дни и часы высокой и низкой загрузки, в экране Расписание нажмите **Меню > высокой загрузки**.

## 3.4 Синхронизация через Bluetooth-соединение

Можно настроить синхронизацию телефона с настольным ПК при помощи беспроводных технологий и устройство Bluetooth. Эти технологии во многом похожи, однако требования к ним несколько различаются.

### Синхронизация с компьютером через Bluetooth

1. Выполните инструкции, приведенные в Справке установленной на ПК программы ActiveSync, чтобы на компьютере сконфигурировать Bluetooth для поддержки ActiveSync.
2. В Первом экране нажмите **Пуск > ActiveSync**.
3. Нажмите **Меню > Подключение - Bluetooth**. Расстояние между телефоном и ПК должно быть небольшим.
4. Если это первое подключение телефона к ПК через Bluetooth, то перед синхронизацией нужно будет в телефоне выполнить настройку Bluetooth с помощью Мастера настройки и настроить Bluetooth-связь с компьютером.
5. Нажмите **Синхронизировать**.
6. По завершении нажмите **Меню > Отключить Bluetooth**.

### Примечания

- Для экономного расходования заряда аккумулятора выключайте режим Bluetooth, когда он не используется.
- Для подключения телефона к компьютеру и синхронизации между ними через Bluetooth в компьютере должен быть установлен Bluetooth-адаптер.

## 3.5 Синхронизация музыки и видео

Если Вы хотите взять с собой в дорогу музыкальные или другие цифровые мультимедийные файлы, то с помощью программы ActiveSync можно провести синхронизацию с проигрывателем Windows Media Проигрыватель Windows Media.

Все настройки синхронизации мультимедийных данных производятся в программе Проигрыватель Windows Media, но выбор типа данных, подлежащих синхронизации, выполняется в программе ActiveSync. Прежде чем синхронизировать эти мультимедийные данные, нужно сделать следующее:

- Установить на ПК программу Проигрыватель Windows Media версии 10.
- При помощи USB-кабеля подключить телефон к компьютеру. Если телефон уже подключен к компьютеру через Bluetooth, то перед синхронизацией мультимедийных файлов нужно завершить это соединение.
- Вставить в телефон карту памяти емкостью 32 Мбайт или больше.
- Установить связь синхронизации между картой памяти и программой Проигрыватель Windows Media.

### Изменение настроек синхронизации мультимедийных файлов

После того, как в программе ActiveSync вы укажете тип мультимедийных данных для синхронизации, с помощью программы ActiveSync можно будет синхронизировать любые ваши любимые музыкальные и видеофайлы, внесенные в списки воспроизведения программы Проигрыватель Windows Media. Вам останется только настроить синхронизацию этих типов мультимедийных файлов в программе Проигрыватель Windows Media.

#### Настройка связи для синхронизации с картой памяти

1. На компьютере откройте программу Проигрыватель Windows Media.
2. Откройте вкладку **Синхронизировать**.
3. Выберите карту памяти.
4. Нажмите **Настроить синхронизацию**.
5. Выберите способ синхронизации - автоматический или ручной.



Работа с программой Проигрыватель Windows Media в телефоне описана в разделе "Работа с программой Проигрыватель Windows Media" в Главе 7.



## 3.6 Защита электронной почты

В вашем телефоне операционная система Windows Mobile защищает электронную почту Outlook при помощи протокола безопасной передачи электронной почты S/MIME (Secure/Multipurpose Internet Mail Extension), который позволяет шифровать сообщения электронной почты и ставить в них цифровую подпись.

Протокол S/MIME, использующий ключи и сертификаты авторизации, позволяет подписывать сообщения электронной почты цифровой подписью, по которой получатели ваших сообщений смогут убедиться в том, что письмо пришло именно от вас. Ключи авторизации также используются при шифровании сообщений для повышения их секретности и предотвращения возможности прочтения ваших сообщений посторонними лицами или фальсификации злоумышленниками. Шифровать сообщения можно как с использованием сертификата, так и без него. Однако прочитать зашифрованное сообщение можно только с помощью действительного сертификата, предназначенного для расшифровки сообщений электронной почты.

**Примечание** В устройствах на платформе Windows Mobile использование протокола S/MIME для шифрования и вставки цифровых подписей возможно только в том случае, если на сервере установлено ПО Exchange Server 2003 Service Pack 2 или его более новая версия с поддержкой протокола S/MIME. Если вы не используете какой-либо из этих продуктов или еще не провели синхронизацию, то не сможете воспользоваться этими возможностями.

### Шифрование всех сообщений и использование в них цифровой подписи

С помощью программы ActiveSync можно настроить шифрование по протоколу S/MIME и использование цифровых подписей для сообщений электронной почты. Вам будет нужно сначала получить действительный сертификат, чтобы подписывать или шифровать электронную почту.

1. В Первом экране нажмите **Пуск > ActiveSync**.
2. Нажмите **Меню > Параметры**.
3. Выберите тип информации **Электронная почта** и нажмите **Настройка**. В экране "Синхр. электр. почты" нажмите **Меню > Дополнительно**.

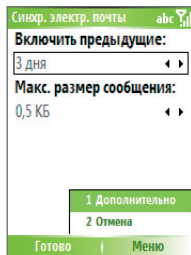
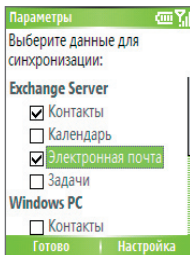

**4.** Выполните одно или оба из следующих действий:

- Если хотите подписывать все исходящие сообщения электронной почты, чтобы получатель был уверен, что полученное им сообщение пришло именно от вас и без искажений, то установите флажок в ячейке **Подписывать сообщения**.
- Если хотите шифровать все исходящие сообщения, чтобы никто, кроме указанного получателя, не мог просмотреть их содержание, то установите флажок в ячейке **Шифровать сообщения**.

**5.** Выберите **Меню > Выбор сертификата**, чтобы выбрать сертификат, с помощью которого вы будете подписывать или шифровать исходящие сообщения электронной почты.

Если не хотите подписывать или шифровать все исходящие сообщения электронной почты, то можно выбрать сертификаты для подписывания или шифрования только отдельных сообщений. Описание процедуры подписывания и шифрования отдельных сообщений приведено в разделе “Подписывание и шифрование отдельных сообщений” в Главе 6.

# Глава 4

## Управление телефоном

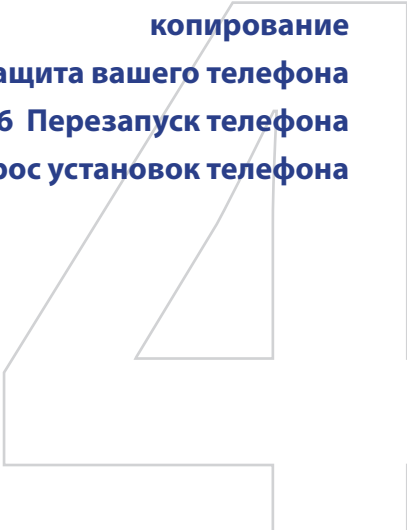
- 4.1 Персональные настройки вашего телефона
  - 4.2 Установка и удаление программ
  - 4.3 Работа с программой “Диспетчер задач (Task Manager)” и управление памятью
  - 4.4 Управление файлами и их резервное копирование
  - 4.5 Защита вашего телефона
  - 4.6 Перезапуск телефона
  - 4.7 Сброс установок телефона
- 

## 4.1 Персональные настройки вашего телефона

### Настройка Первого экрана

В Первом экране начинается выполнение большинства задач. Находясь в Первом экране, можно вызывать все функции и программы.

Вверху Первого экрана отображаются значки недавно использованных вами программ. В центре Первого экрана можно отображать вашу следующую встречу, количество новых полученных сообщений (голосовая почта, текстовые сообщения, электронная почта или MMS-сообщения) и другую важную информацию. Если в Первом экране нажать тот или иной значок или элемент, то откроется соответствующая программа.

### Индивидуальная настройка Первого экрана

1. В Первом экране нажмите **Пуск > Настройка > Первый экран**.
2. Выберите нужный вариант в пунктах **Макет первого экрана**, **Цветовая схема**, **Фоновый рисунок** и **Таймаут** и нажмите **Готово**.

**Совет** Задать фоновый рисунок можно тремя способами:

- С помощью программы ActiveSync скопировать нужный файл рисунка в папку телефона: **Мое устройство\Данные приложений\Первый экран**. Затем задать этот рисунок в качестве фонового рисунка: **Пуск > Настройка > Первый экран > Фоновый рисунок**.
- Сделать фотоснимок с помощью камеры телефона. Во время просмотра этого снимка в экране Просмотр нажмите **Меню > Исполыз. как первый экран** и затем выполните отображаемые на экране указания для того, чтобы задать сделанный фотоснимок в качестве фонового рисунка.
- Настроить фоновый рисунок с помощью программы "Рисунки и видео". Подробности см. в разделе "Задание рисунка в качестве фона Первого экрана" в Главе 7.

### Установка языка, раскладки и других региональных настроек

В вашем телефоне уже должны быть установлены язык и стандарты, соответствующие вашей стране.

#### Изменение языка и стандартов

Можно задать язык, раскладку, форматы даты и времени, а также форматы чисел и денежных единиц.

1. В Первом экране нажмите **Пуск > Настройка > Язык и стандарты**.
2. В пункте **Язык** выберите нужный язык.
3. В пункте **Раскладка** выберите тип раскладки в соответствии с выбранным языком. В соответствии со значением параметра Раскладка будут автоматически изменены значения остальных параметров (дата, время и денежная единица).
4. Нажмите **Готово**.

**Примечание** Чтобы изменения вступили в силу, нужно выключить телефон и затем снова его включить.

## Установка даты и времени

1. В Первом экране нажмите **Пуск > Настройка > Часы и сигналы > Дата и время**.
2. В пункте **Часовой пояс** выберите ваш часовой пояс.
3. В пункте **Дата** установите нужные значения месяца, дня недели или года.
4. В пункте **Время**, установите нужные значения часов, минут и секунд.
5. Нажмите **Готово**.

## Выбор способа оповещения о событиях или действиях

Профиль - это группа параметров, определяющих, как ваш телефон будет оповещать вас о поступлении входящих вызовов, событий, таких как уведомление о получении сообщения электронной почты, тревожных состояний или системных событий. В вашем телефоне уже настроено несколько разных комбинаций этих параметров. Каждый профиль отображается со своим описательным именем.

## Смена текущего профиля

1. В Первом экране нажмите **Профиль [Тип]**. Пример: **Профиль - обычный**.
2. Выберите нужный профиль и нажмите **Готово**.

**Совет** При коротком нажатии кнопки ПИТАНИЕ на экране отображается быстрый список, с помощью которого можно выбрать другой профиль.

### Изменение параметров профиля

1. В Первом экране нажмите **Профиль [Тип]**. Пример: **Профиль - обычный**.
2. Выберите профиль, параметры которого хотите изменить.
3. Нажмите **Меню > Правка**.
4. Выполните одно из следующих действий:
  - Измените параметры профиля и нажмите **Готово**.
  - Для выхода без сохранения изменений нажмите **Отмена**.

**Совет** Чтобы восстановить стандартные параметры профиля, заданные по умолчанию, нажмите **Меню > По умолчанию**.

### Задание звука для события

1. В Первом экране нажмите **Пуск > Настройка > Звуки**.
2. Выберите подходящий звук для нужного события. Если не хотите, чтобы событие сопровождалось звуком, выберите **Нет**.
3. Нажмите **Готово**.

**Примечание** Для мелодий звонка можно использовать звуковые файлы любого формата - .wav, .mid, .wma или .mp3. Для уведомлений и напоминаний можно использовать звуковые файлы формата .wav или .mid.

**Совет** При выборе звука он воспроизводится. Чтобы прослушать его еще раз, выберите **Меню > Воспроизвести**.

### Как настроить тоны клавиатуры

1. В Первом экране нажмите **Пуск > Настройка > Звуки**.
2. В панели **Управление с клавиатуры** выберите звук. Если не хотите, чтобы нажатие кнопок сопровождалось звуком, выберите **Нет**.
3. Нажмите **Готово**.

### Копирование звуковых файлов в телефон

После того, как звуковой файл будет скопирован в телефон, его можно будет использовать в качестве мелодии звонка и звукового сопровождения уведомлений или напоминаний. Можно использовать звуковые файлы форматов .wav, .mid, или .wma.

1. Подключите телефон к компьютеру с помощью USB-кабеля.
2. На ПК скопируйте нужный звуковой файл.

3. На компьютере в программе ActiveSync нажмите **Просмотреть** и затем дважды щелкните по **Мое устройство на базе Windows Mobile**.
4. Выполните одно из следующих действий:
  - Чтобы сохранить звуковой файл в телефон, дважды щелкните по пункту **Данные приложений**, дважды щелкните по пункту **Звуки** и вставьте этот файл в нужную папку.
  - Чтобы сохранить звуковой файл на карту памяти, дважды щелкните по пункту **Карта памяти** и вставьте этот файл в нужную папку.

### Настройка сигнала

1. В Первом экране нажмите **Пуск > Настройка > Часы и сигналы > Сигнал**.
2. В панели **Сигнал** выберите один из следующих вариантов:
  - **Выкл.** для выключения сигнала.
  - **Вкл.** для включения сигнала.
3. В панели **Время оповещения** введите время, когда должен прозвучать сигнал.
4. Нажмите **Готово**.

### Запись личных сведений

Внесите в телефон сведения о владельце, тогда вам смогут вернуть ваш телефон, если вы его потеряете.

### Ввод данных о владельце

1. В Первом экране нажмите **Пуск > Настройка > Данные о владельце**.
2. Выполните следующие действия:
  - В поле **Имя** введите свое имя.
  - В поле **Номер телефона** введите номер, по которому вам можно позвонить.
  - В поле **Адрес электронной почты** введите ваш адрес электронной почты.
  - В поле **Примечания** введите любые уместные дополнительные сведения.
3. Нажмите **Готово**.

## Настройка параметров для удобства и эффективности работы

### Настройка специальных возможностей

1. В Первом экране нажмите **Пуск > Настройка > Спец. возможности**.
2. Выберите параметры для удобства работы:
  - **Размер системного шрифта** для настройки размера шрифта текста, отображаемого на экране.
  - **Таймаут многократных нажатий** для задания продолжительности паузы между нажатиями кнопок во время ввода текста в режиме многократных нажатий.
  - **Таймаут подтверждения** для задания продолжительности задержки перед отменой неподтвержденного действия.
  - **Громк. оповст. сигн. вхд. зв.** для задания громкости оповещения о поступлении входящего вызова или нового сообщения во время разговора.
3. Нажмите **Готово**.

### Изменение настроек управления питанием

Функцию "Управление питанием" можно использовать для проверки состояния аккумулятора и настройки параметров, позволяющих продлить его ресурс.

1. В Первом экране нажмите **Пуск > Настройка > Управление питанием**.
2. Задайте значения для следующих параметров:
  - В пункте **Подсветка (работа от батареи)** выберите время, по прошествии которого следует выключить подсветку, если телефон не используется.
  - В пункте **Подсветка (работа от сети)** выберите время, по прошествии которого следует выключить подсветку, если телефон не используется, когда он питается от сети переменного тока.
  - В пункте **Таймаут экрана** выберите время, по прошествии которого следует погасить экран, если телефон не используется.
3. Нажмите **Готово**.

**Совет** Индикатор "Осн. батар." показывает оставшийся ресурс аккумулятора.



### Определение номера версии операционной системы

- В Первом экране нажмите **Пуск > Настройка > О программе**. На экране будут показаны номер версии операционной системы, установленной в телефоне, и сведения об авторских правах производителя.

### Поиск сведений о характеристиках телефона

- В Первом экране нажмите **Пуск > Настройка > Информация о системе**. В экране “Информация о системе” отображаются такие характеристики телефона, как тип процессора, тактовая частота, объем памяти, тип дисплея, название модели и т.п.

### Как включить или отключить функцию создания отчетов об ошибках

1. В Первом экране нажмите **Пуск > Настройка > Отчеты об ошибках**.
2. В панели **Отчеты об ошибках** выберите **Включить** или **Выключить**, чтобы включить или выключить отображение отчетов об ошибках.
3. Нажмите **Готово**.

### Отображение часов на экране разблокировки

На экране разблокировки телефона можно отображать или не отображать время и дату.

1. На первом экране выберите **Пуск > Настройка > Часы экрана разблокировки**.
2. Чтобы разрешить отображение даты и времени, выберите пункт **Разрешить показ времени в цифровом формате на экране сообщения “Разблокировать”**.

## 4.2 Установка и удаление программ

При покупке дополнительных программ для телефона следует учитывать название телефона, версию установленной в нем операционной системы Windows Mobile и тип процессора. Эта информация поможет выбрать программы, совместимые с вашим телефоном. Более подробные сведения приведены в разделе “Определение номера версии операционной системы” в этой главе.

Имеющиеся в продаже программы обычно включают в себя утилиту установки (как правило, она называется “setup.exe”), которую необходимо сначала установить на ПК. Затем с помощью программы ActiveSync установите программу на телефон или загрузите нужную программу напрямую из Интернета.

### Установка программ

1. Загрузите программу на ваш ПК (или вставьте в него компакт-диск с программой). Вы увидите один файл \*.exe, файл \*.zip, файл Setup.exe или же несколько файлов для разных типов устройств и процессоров. Выберите программу, предназначенную для вашего телефона и типа процессора.
2. Прочтите указания по установке программы или сопровождающую ее документацию. Многие программы предполагают особые указания по установке.
3. Подключите телефон к компьютеру.
4. Дважды нажмите на файл \*.exe.
  - Если исполняемый файл является мастером установки, то выполните указания, отображаемые на экране. После того, как программа будет установлена на компьютере, мастер автоматически передаст ее в телефон.
  - Если мастер установки не запустится, то вы увидите сообщение об ошибке, говорящее, что эта программа работоспособна, но предназначена для другого типа компьютера. В этом случае потребуется скопировать эту программу в телефон. Если не сможете найти особых указаний по установке, то с помощью программы ActiveSync скопируйте эту программу в папку Program Files в телефоне.

### Удаление программ

Программы, установленные при изготовлении вашего телефона, удалить нельзя.

1. В Первом экране нажмите **Пуск > Настройка > Удаление программ**.
2. С помощью прокрутки выберите программу, которую нужно удалить.
3. Нажмите **Меню > Удалить**.

## 4.3 Работа с программой “Диспетчер задач (Task Manager)” и управление памятью

### Проверка доступного места в памяти

1. В Первом экране нажмите **Пуск > Настройка > О программе**.
2. Выберите пункт **Доступная память**.

### Работа с программой “Диспетчер задач (Task Manager)”

Программа “Диспетчер задач (Task Manager)” проверяет, какие программы сейчас запущены в телефоне, и показывает эти сведения в виде списка. Программа “Диспетчер задач (Task Manager)” позволяет переключаться на запущенные программы, активировать или закрывать их. С ее помощью можно также проверять состояние памяти телефона и его аккумулятора.

### Запуск программы “Диспетчер задач (Task Manager)”

- Нажмите **Пуск > Диспетчер задач (Task Manager)**.

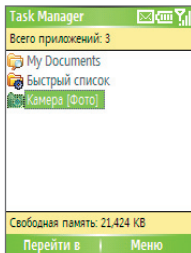

Меню программы "Диспетчер задач (Task Manager)" предлагает следующие команды.

Команда	Назначение
<b>Перейти в</b>	Переключение на выбранную программу.
<b>Обновить</b>	Обновление экрана программы "Диспетчер задач (Task Manager)" для показа списка запущенных программ.
<b>Остановить</b>	Закрытие выбранной программы. Внизу экрана можно проверить наличие свободного места в памяти.
<b>Остановить все</b>	Закрытие всех программ, указанных в списке. Нажмите <b>ОК</b> для подтверждения намерения закрыть все запущенные программы. Внизу экрана можно проверить наличие свободного места в памяти.
<b>Остановить все, кроме выделенной</b>	Закрытие всех запущенных программ, указанных в списке, кроме выбранной вами программы.
<b>Сведения о системе</b>	Просмотр сведений о состоянии питания, использовании памяти, flash и сведений об устройстве.
<b>О программе</b>	Отображение имени и версии программы и сведений об авторских правах.

## 4.4 Управление файлами и их резервное копирование

Можно выполнять резервное копирование файлов на ПК при помощи программы ActiveSync или копировать файлы на карту памяти, вставляемую в телефон. Кроме того, можно эффективно управлять файлами и папками при помощи установленной в телефоне программы Проводник.

Программа Microsoft ActiveSync позволяет копировать или перемещать файлы с компьютера в телефон и обратно. Изменения информации, производимые на одном компьютере, не сказываются на информации, находящейся на другом компьютере. Если же вы хотите автоматически обновить данные и в телефоне, и в компьютере, то для этого применяйте синхронизацию данных, а не копирование. Более подробные сведения о копировании и синхронизации файлов приведены в Справке на программу ActiveSync, установленную на вашем ПК.

## Копирование файла с помощью программы ActiveSync

В результате копирования файла в телефоне и в ПК оказываются разные версии одного и того же файла. Поскольку эти файлы не синхронизированы, изменения, внесенные в один файл, не отразятся на другом.

1. Подключите телефон к компьютеру.
2. В окне программы ActiveSync нажмите **Просмотреть**, чтобы открыть папку “Мобильное устройство” для вашего телефона.
3. В папке “Мобильное устройство” выберите файл, который хотите скопировать в телефон или ПК.
4. Выполните одно из следующих действий:
  - Чтобы скопировать файл в телефон, щелкните правой кнопкой мыши по файлу и выберите **Копировать**. Щелкните правой кнопкой по нужной папке в телефоне и выберите **Вставить**.
  - Чтобы скопировать файл в ПК, щелкните правой кнопкой мыши по файлу и выберите **Копировать**. Щелкните правой кнопкой по нужной папке в ПК и выберите **Вставить**.

## Работа с программой

Программа Проводник предлагает много легких в использовании функций управления файлами и папками.

### Запуск программы Проводник

- В Первом экране нажмите **Пуск > Проводник**.

Программа Проводник предлагает два способа отображения:

- Список
- Значки

Программа Проводник отображает полную файловую структуру памяти телефона. Функции этой программы в основном предназначены для управления папками. При первом запуске программы Проводник по умолчанию открывается вид Список. Для переключения способа отображения нажмите **Меню > Вид > Значки** или **Список**.

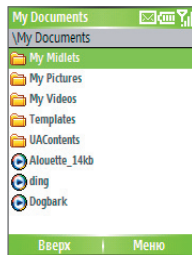

Программа  
Проводник - Список

Меню программы Проводник предлагает следующие команды.

Команда	Назначение
<b>Отправить</b>	Отправка выбранного файла с помощью одного из способов обмена сообщениями.
<b>Передать</b>	Передача выбранного файла с помощью технологии Bluetooth.
<b>Правка</b>	Открывает меню, команды которого позволяют вырезать, копировать, вставить, удалить или переименовать файл. Также позволяет создавать новые папки.
<b>Свойства</b>	Просмотр сведений о выбранной папке или файле.
<b>Просмотр</b>	Открывает меню, которое позволяет переключать способы отображения - Список или Значки.
<b>Сортировать по</b>	Открывает меню, которое позволяет сортировать файлы или папки по Имени, Дате, Размеру или Типу.
<b>Мое устройство</b>	Отображение папок и файлов в корневой папке телефона.
<b>My Documents</b>	Отображение папок и файлов в папке "My Documents".

### Отправка файла как вложения в сообщение электронной почты

1. В программе Проводник выберите нужный файл.
2. Нажмите **Меню > Отправить**.
3. В экране Сообщения выберите **Эл. почта Outlook** или другую учетную запись электронной почты.
4. Этот файл будет автоматически прикреплен к новому сообщению. Укажите адрес получателя и тему сообщения, напишите текст электронного письма.
5. Нажмите **Отправить**.

## 4.5 Защита вашего телефона

Для вашего телефона предусмотрены несколько уровней защиты. Телефон можно защитить от несанкционированного использования, назначив для выполнения вызовов специальный пароль, называемый ПИН-кодом (PIN, personal identification number - персональный идентификационный номер). Первый ПИН-код предоставляется вам оператором связи. Кроме того, для предотвращения несанкционированного доступа можно заблокировать клавиатуру или телефон полностью.

### Включение защиты с помощью ПИН-кода SIM-карты

1. В Первом экране нажмите **Пуск > Настройка > Безопасность**.
2. Нажмите **Включить ПИН SIM**.
3. Введите свой ПИН-код и нажмите **Готово**.

**Примечание** Для отмены включения ПИН-кода SIM-карты нажмите кнопку ДОМОЙ.

### Отключение защиты с помощью ПИН-кода SIM-карты

1. В Первом экране нажмите **Пуск > Настройка > Безопасность**.
2. Нажмите **Отключить ПИН PIN2**.
3. Введите свой ПИН-код и нажмите **Готово**.

### Изменение ПИН-кода SIM-карты

Запишите свой персональный идентификационный номер (ПИН-код). Если защита с помощью ПИН-кода SIM-карты включена, то для разблокирования телефона нужно ввести этот ПИН-код.

1. Нажмите **Пуск > Настройка > Безопасность**.
2. Нажмите **“Изменить ПИН SIM”**.
3. В поле **Старый ПИН** введите текущий ПИН-код.
4. Введите и подтвердите новый ПИН-код и нажмите **Готово**.

### Блокировка клавиатуры

Блокировка клавиатуры делает работу с ней невозможной. Данная функция позволяет предотвратить, например, самопроизвольное включение телефона в вашем кармане и случайное нажатие клавиш.

## Блокировка/разблокирование клавиатуры

- В Первом экране нажмите кнопку **ДОМОЙ** и, удерживая ее нажатой, нажмите **Блокировать клавиши**. После блокирования клавиатуры название команды над левой функциональной клавишей изменится на **Разблокиров.**

**Примечание** Когда клавиатура заблокирована, по-прежнему можно принимать вызовы и делать экстренные вызовы.

## Разблокирование клавиатуры

- В Первом экране нажмите **Разблокиров.** и нажмите клавишу .

## Блокировка телефона

“Блокировка устройства” - это дополнительная функция защиты от несанкционированного использования вашего телефона.

### Включение/выключение функции “Блокировка устройства”

1. В Первом экране нажмите **Пуск > Настройка > Безопасность**.
2. Нажмите **Блокиров. устройства**.
3. Выберите пункт **Запрашивать, если устройство не использ. в течение**, затем укажите, по прошествии какого времени бездействия телефона его следует автоматически блокировать.
4. Выберите тип пароля (**Простой SIM** или **Надежный буквенно-цифровой**).
5. Введите и подтвердите ваш пароль.
6. Нажмите **Готово**.
7. Для отключения функции “Блокировка устройства” нажмите **Пуск > Настройка > Безопасность > Блокиров. устройства**, чтобы открыть страницу настроек (с требованием пароля), и снимите флажок в ячейке **Запрашивать, если устройство не использ. в течение**.

## Блокировка/разблокирование телефона

- После настройки параметров функции “Блокировка устройства” можно блокировать телефон прямо из Быстрого списка без повторной настройки параметров.
- Когда устройство заблокировано, нажмите **Разблокиров.** и введите пароль для разблокирования вашего устройства.



## 4.6 Перезапуск телефона

В некоторых случаях может потребоваться перезапуск телефона, например, если какая-либо программа работает неправильно или телефон не реагирует на нажатие кнопок.

### Перезапуск телефона

1. Извлеките аккумулятор.
2. Снова вставьте аккумулятор и включите телефон.

**Внимание!** Если перезапустить телефон во время выполнения какой-либо программы, то несохраненные данные будут утеряны.

## 4.7 Сброс установок телефона

Сброс установок телефона служит для удаления всех данных из его памяти, включая контакты, задачи, записанные в календаре встречи и т.д., и восстанавливает значения по умолчанию для всех параметров телефона.

### Сброс установок телефона

1. Нажмите **Пуск > Стандартные> Очистить Хранилище**.
2. Для сброса установок телефона выполните отображаемые на экране инструкции. После сброса установок телефона произойдет его перезапуск.



# Глава 5

## Подключения

**5.1 Подключение к Интернету**

**5.2 Работа с программой Internet Explorer  
Mobile**

**5.3 Использование беспроводного модема**

**5.4 Работа с программой “Менеджер связи  
(Comm Manager)”**

**5.5 Использование Bluetooth**



## 5.1 Подключение к Интернету

Реализованные в вашем телефоне мощные сетевые средства позволяют вам получать доступ к Интернету или корпоративной сети на работе при помощи беспроводных и обычных подключений. В частности, телефон можно настроить для подключения по телефонной линии, через сеть GPRS, через Bluetooth, по виртуальной частной сети (VPN) или через прокси-сервер.

Подключив свой телефон к сети, вы сможете просматривать веб-страницы, загружать сообщения электронной почты или обмениваться мгновенными сообщениями при помощи программы MSN Messenger. Узнайте у своего поставщика услуг связи, настроено ли уже для вас подключение и поддерживаются ли беспроводные конфигурации.

Если подключение нужно настроить вручную, то узнайте у своего поставщика услуг доступа к Интернету или в компании, к внутренней сети которой вы хотите подключиться, следующие данные:

- Телефонный номер сервера поставщика услуг доступа к Интернету
- Имя пользователя
- Пароль
- Имя точки доступа (требуется для GPRS-подключения)
- Имя домена (требуется для доступа к корпоративной или внутренней сети)

### Настройка GPRS-подключения

GPRS - это дополнительная услуга, которая позволяет отправлять и принимать данные по сети мобильной телефонной связи. GPRS можно использовать в телефоне для подключения к Интернету или для отправки и получения MMS-сообщений. При использовании услуги GPRS вам будет начисляться плата за объем (в килобайтах) отправленной или полученной информации.

Если в вашем телефоне не настроены параметры GPRS, то узнайте **Имя точки доступа** у своего оператора услуг беспроводной связи. Также уточните у него, требуются ли для подключения имя пользователя и пароль.

## Настройка GPRS-подключения

1. В Первом экране нажмите **Пуск > Настройка > Подключения > GPRS**.
2. Нажмите **Меню > Добавить**.
3. В поле **Описание** введите имя подключения.
4. В поле **Подключение к:** укажите **Интернет**.
5. Введите имя **Точка доступа** GPRS вашего оператора связи.
6. Введите соответствующие сведения в остальные поля, если этого требует ваш оператор связи.

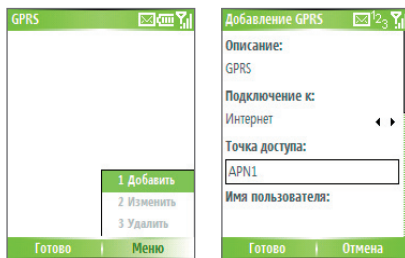

7. Нажмите **Готово**.
8. Чтобы начать просмотр веб-сайтов сети Интернет, нажмите **Пуск > Internet Explorer**.

**Примечание** Порядок настройки и отправки MMS-сообщений описан в разделе “MMS-сообщения” в Главе 6.

## Настройка удаленного подключения

Когда вы используете телефон для удаленного подключения к вашему поставщику услуг Интернета (ISP) и подключаетесь к Интернету или корпоративной сети, вам будет начисляться плата за продолжительность (в минутах) использования такой услуги.

Для установления удаленного подключения по телефону потребуются такие же настройки, какие используются при удаленном подключении с компьютера. Будет нужно указать телефонный номер сервера поставщика услуг Интернета, ваше имя пользователя и пароль.

## Настройка удаленного подключения для просмотра веб-сайтов сети Интернет

1. В Первом экране нажмите **Пуск > Настройка > Подключения > Удаленный доступ**.
2. Нажмите **Меню > Добавить**.
3. В поле **Описание** введите имя подключения.
4. В поле **Подключение к:** укажите **Интернет**.
5. Введите соответствующие сведения в остальные поля.

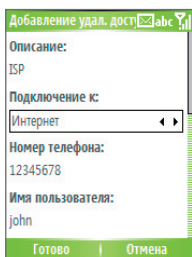

6. Нажмите **Готово**.
7. Чтобы начать просмотр веб-сайтов сети Интернет, нажмите **Пуск > Internet Explorer**.

## Настройка удаленного подключения к вашей корпоративной сети

1. В Первом экране нажмите **Пуск > Настройка > Подключения > Удаленный доступ**.
2. Нажмите **Меню > Добавить**.
3. В поле **Описание** введите имя подключения.
4. В поле **Подключение к:** укажите **Работа**.
5. Введите соответствующие сведения в остальные поля.
6. Нажмите **Готово**.

**Примечание** Можно добавлять и настраивать следующие подключения:

- **VPN:** VPN-подключение используется для доступа к вашей корпоративной сети по уже установленному подключению к Интернету.
- **Прокси-сервер:** Подключения к прокси-серверу используются для доступа к Интернету по установленному подключению к вашей корпоративной сети или беспроводной сети по протоколу WAP.

## Дополнительные параметры

В экране Подключения можно настроить дополнительные параметры, указав поставщика услуг, число повторных попыток, продолжительность времени бездействия, по прошествии которого подключение будет разорвано, и так далее.

1. В Первом экране нажмите **Пуск > Настройка > Подключения**.
2. Нажмите **Меню > Дополнительно**.
3. Укажите поставщика сетевых услуг для каждого типа подключения. Можно выбрать вариант **Автоматически**, чтобы телефон использовал стандартные параметры поставщика услуг для каждого типа подключения.
4. Нажмите **Меню > Параметры**.
5. Введите соответствующие сведения в остальные поля.
6. Нажмите **Готово**.

## Добавление исключения для URL-адресов

Некоторые URL-адреса веб-страниц во внутренней сети вашей компании могут содержать точки, например: intranet.companyname.com. Для просмотра таких страниц в программе Internet Explorer Mobile нужно создавать исключения для URL-адресов.

1. В Первом экране нажмите **Пуск > Настройка > Подключения**.
2. Нажмите **Меню > Дополнительно**.
3. Нажмите **Меню > Исключения рабочих URL-адресов**.
4. Нажмите **Меню > Добавить**.
5. В поле **Шаблон URL** введите URL-адрес. Вводя несколько URL-адресов, разделяйте их точкой с запятой (;).
6. Нажмите **Готово**.

**Примечание** для URL-адресов в Интернете создавать исключения для URL-адресов не нужно.

## 5.2 Работа с программой Internet Explorer Mobile

Internet Explorer Mobile - это полнофункциональная программа просмотра веб-страниц (Web-браузер) в Интернете, оптимизированная для использования в телефоне.

### Запуск программы Internet Explorer

- В Первом экране нажмите **Пуск > Internet Explorer**.

### Переходы по ссылкам

1. Открыв веб-страницу, с помощью прокрутки по вертикали или горизонтали посмотрите все доступные ссылки.
2. Нажмите нужную ссылку.

### Переход на веб-страницу

1. В окне программы Internet Explorer нажмите **Меню > Адресная строка**.
2. Введите адрес и нажмите **Перейти**.

### Изменение параметров отображения веб-страниц

1. На открытой веб-странице нажмите **Меню > Вид**.
2. Выберите один из следующих режимов:
  - **Один столбец.** Содержимое веб-страницы показывается в виде одного столбца по всей ширине экрана. В этом режиме прокрутка по горизонтали вряд ли понадобится.
  - **По умолчанию.** Режим отображения почти такой же, как на настольном компьютере, но элементы мельче, а содержимое компоуется так, чтобы вы могли видеть его большую часть, не прибегая к прокрутке по горизонтали.
  - **Рабочий стол.** Сохраняется компоновка и размер, как на настольном компьютере, при этом потребуется прокрутка и по горизонтали, и по вертикали.

### Изменение размера текста веб-страниц

- На открытой веб-странице нажмите **Меню > Масштаб** и выберите нужный размер.



## Показ или скрытие картинок на веб-страницах

- На открытой веб-странице нажмите **Меню > Вид > Показывать картинки**.

Если установить флажок рядом с пунктом **Показывать картинки**, то картинки на веб-страницах будут отображаться.

## Просмотр страниц в полноэкранном режиме

- На открытой веб-странице нажмите **Меню > Вид > Во весь экран**.

**Совет** Для выхода из полноэкранного режима нажмите любую **ФУНКЦИОНАЛЬНУЮ КЛАВИШУ** и затем нажмите **Меню > Вид > Во весь экран**, чтобы отменить выбор.

## Добавление веб-страницы в список Избранное

1. Чтобы перейти к странице, которую вы хотите добавить, нажмите **Меню > Адресная строка**, введите адрес и нажмите **Перейти**.
2. Нажмите **Меню > Добавить в избранное**.
3. Подтвердите имя и адрес веб-страницы или измените их.
4. В поле **Папка** выберите папку для сохранения адреса избранной веб-страницы.
5. Нажмите **Добавить**.

**Совет** Синхронизации с компьютером при помощи программы ActiveSync позволяет быстро добавлять адреса избранных страниц в телефон. Дополнительные сведения приведены в Справке программы ActiveSync на вашем ПК.

## Просмотр избранных веб-страниц

1. На открытой веб-странице нажмите **Избранное**.
2. Выберите нужную веб-страницу и нажмите **Перейти**.

## Перемещение адреса избранной веб-страницы в папку

1. Нажмите **Избранное**.
2. Выберите избранную веб-страницу, адрес которой хотите переместить.
3. Нажмите **Меню > Правка**.
4. В поле **Папка** с помощью прокрутки укажите папку, в которую хотите переместить адрес избранной веб-страницы.
5. Нажмите **Готово**.

### **Очистка журнала и удаление файлов или временных файлов**

1. На открытой веб-странице нажмите **Меню > Сервис > Параметры**.
2. Нажмите **Память**.
3. Выберите тип памяти для очистки.
4. Нажмите **Очистить**, нажмите **Да** и затем **Готово**.

### **Отправка ссылки по электронной почте**

1. Перейдите на нужную веб-страницу.
2. Нажмите **Меню > Сервис > Отправить ссылку по эл. почте**.
3. Выберите **SMS-сообщения** или **Эл. почта Outlook**.
4. Будет создано новое сообщение, в поле письма которого будет вставлен адрес страницы.

## **5.3 Использование беспроводного модема**

Благодаря функции **“Беспроводный модем”**, ваш телефон можно использовать в качестве внешнего модема для других устройств, таких как КПК или ноутбук.

**Примечание** Убедитесь, что в телефон установлена SIM-карта с поддержкой GPRS и что в нем настроено GPRS-подключение или удаленное подключение через модем. Настройка GPRS-подключения в вашем телефоне описана в разделе **“Настройка GPRS-подключения”** в этой главе. Также проверьте подключение телефона к компьютеру (через Bluetooth или порт USB). Настройка удаленного подключения описана в разделе **“Настройка удаленного подключения”**.

### **Настройка телефона для использования в качестве модема**

#### **Настройка телефона в качестве USB-модема**

1. В Первом экране нажмите **Пуск > Стандартные > Беспроводный модем**.
2. Выберите **USB** в качестве типа **Подключения**.
3. Для использования телефона в качестве GPRS-модема укажите **Имя точки доступа (APN)**. Для этого нажмите **Меню > Настройка APN** и введите имя точки доступа.

4. В ноутбуке отключите ActiveSync. Затем подключите телефон к ноутбуку при помощи USB-кабеля с переходником.

**Примечание** Чтобы на компьютере отключить ActiveSync, нажмите **Файл > Настройка подключения** и затем снимите флажок в ячейке **Разрешить USB-подключения**.

5. В телефоне нажмите **Меню > Пуск**.
6. Теперь нужно в ноутбуке добавить телефон в качестве USB-модема. Для этого выполните следующие действия.
7. После того, как в телефоне в экране “Беспроводный модем” вы нажмете **Меню > Пуск**, ваш ноутбук автоматически обнаружит, что к нему подключен телефон. На экране ноутбука появится диалоговое окно “Мастер установки нового оборудования”.
8. В этом диалоговом окне выберите **Установка из указанного места** и нажмите **Далее**.
9. Выберите **Поиск подходящего драйвера в указанном месте**.
10. Вставьте компакт-диск Getting Started (Приступаем к работе) в привод компьютера. Поставьте флажок в ячейке **Включить следующее место поиска**, затем нажмите **Обзор** и укажите привод компакт-дисков и корневую папку, в которой находится драйвер модема. Нажмите кнопку **Далее**.
11. Дождитесь завершения установки и нажмите **Готово**.
12. На компьютере нажмите **Пуск > Настройка > Панель управления**.
13. Дважды щелкните по пункту **Телефон и модем**.
14. Откройте вкладку **Модемы**. В списке Модемы выберите новый модем и нажмите **ОК**.

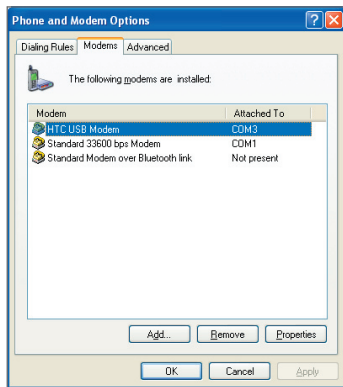

### **Настройка телефона для использования в качестве Bluetooth-модема**

Телефон можно подключить к компьютеру через Bluetooth и использовать телефон в качестве модема для компьютера.

Настройка телефона в качестве Bluetooth-модема описана в разделе “Использование телефона в качестве Bluetooth-модема” в этой главе.

### **Настройка удаленного подключения к Интернету**

После того, как ноутбук распознает ваш телефон в качестве модема, вы сможете настроить удаленное подключение. Это позволит вам подключаться к Интернету с ноутбука, используя телефон в качестве модема.

#### **Настройка удаленного подключения к Интернету**

1. На ноутбуке нажмите **Пуск > Настройка > Панель управления**.
2. Дважды щелкните по пункту **Сетевые подключения**.
3. Нажмите **Файл > Новое подключение**.
4. В окне “Мастер новых подключений” нажмите **Далее**.
5. Нажмите **Подключиться к Интернету**, затем нажмите **Далее**.
6. Выберите **Установить подключение вручную** и затем нажмите **Далее**.
7. Выберите **Подключиться через модем** и затем нажмите **Далее**.
8. Выберите только что установленный модем и нажмите **Далее**.
9. Введите описательное имя вашего поставщика услуг Интернета и нажмите **Далее**.
10. Если вы подключаетесь к Интернету через GPRS, то введите номер телефона в формате \*99#. Или введите номер телефона вашего поставщика услуг Интернета, используемый для удаленных подключений, и нажмите **Далее**.
11. При использовании GPRS вам, возможно, не придется в поле “Учетная информация для доступа к Интернету” вводить имя пользователя и пароль. Для продолжения нажмите кнопку **Далее**.
12. Для завершения работы мастера нажмите кнопку **Готово**.

13. Открывается диалоговое окно “Подключиться”. Нажмите **Набрать номер** для удаленного подключения к Интернету



В следующий раз, когда вы снова захотите установить удаленное подключение с компьютера, нажмите **Пуск > Настройка > Панель управления**, дважды щелкните по пункту **Сетевые подключения** и затем нажмите по значку модемного подключения.

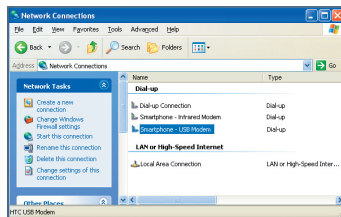

**Примечание** Для удаленного подключения к Интернету также можно использовать программу номеронабирателя USBModem\_Dialer.exe, которая записана на компакт-диске Getting Started (Приступаем к работе). Откройте следующий каталог: \OEM\APPS\Drivers\GSM USB Modem, чтобы найти нужный файл.

### Завершение сеанса модемного подключения

- В Экране “Беспроводный модем” нажмите **Меню > Остановить**.

## 5.4 Работа с программой “Менеджер связи (Comm Manager)”

Программа “Менеджер связи (Comm Manager)” играет роль центрального коммутатора, позволяющего легко включать и отключать функции телефона и управлять подключениями для передачи данных.

### Запуск программы “Менеджер связи (Comm Manager)”:

- Выберите **Пуск > Comm Manager**; или
- Быстро нажмите кнопку ПИТАНИЕ; или
- Выберите имя своего оператора мобильной связи на первом экране.



Менеджер связи  
(Comm Manager)

1. Нажимайте для попеременного включения и отключения телефона.
2. Нажимайте для попеременного включения и отключения Bluetooth. Для конфигурирования Bluetooth в телефоне нажмите **Настройка > Параметры Bluetooth**. Подробности см. в разделе “Использование Bluetooth”.
3. Нажимайте для переключения между автоматическим приемом (по мере поступления элементов) ручным получением сообщений электронной почты программы Outlook. Дополнительные сведения приведены в разделе “Немедленное получение сообщений электронной почты и синхронизация другой информации” в Главе 3.
4. Нажмите для отключения активных услуг передачи данных (например, GPRS). В программе “Менеджер связи (Comm Manager)” нельзя подключить заново отключенные услуги по передаче данных.
5. Нажимайте, чтобы попеременно либо включать звонок телефона, либо задавать для телефона режим вибровызова/отключения звука.
6. Нажмите для запуска программы ActiveSync, чтобы провести синхронизацию между телефоном и компьютером. Дополнительные сведения о настройке параметров программы ActiveSync см. в Главе 3.

Для включения или отключения той или иной функции достаточно нажать соответствующую кнопку. Когда функция включена, ее кнопка выделяется подсветкой. После отключения функции ее кнопка становится серой.

## 5.5 Использование Bluetooth

Bluetooth - это технология беспроводной связи с малым радиусом действия. Устройства с функцией Bluetooth могут обмениваться информацией на расстоянии около 8 метров без проводного подключения друг к другу. Возможен даже обмен данными между устройствами, находящимися в разных помещениях, но в радиусе действия Bluetooth-связи.

Bluetooth можно использовать следующими способами:

- Передавать информацию, например, файлы, встречи, задачи и визитные карточки, между Bluetooth-устройствами.
- Синхронизировать по Bluetooth данные между телефоном и компьютером.
- Использовать Bluetooth-услуги. После подключения вашего телефона к другому устройству или компьютеру при помощи Bluetooth вы сможете находить и использовать любые службы, доступные на этом устройстве.
- Использовать телефон в качестве Bluetooth-модема для компьютера.

### Режимы Bluetooth

В вашем телефоне технологию Bluetooth можно использовать в трех разных режимах:

1. **Вкл.** Функция Bluetooth включена. Ваш телефон может обнаруживать другие Bluetooth-устройства, но не наоборот.
2. **Выкл.** Функция Bluetooth выключена. В этом режиме нельзя ни передавать, ни получать данные с помощью Bluetooth. Можно выключить приемопередатчик в любое время для более экономного расходования заряда аккумулятора или в ситуациях, когда использование радиоприборов запрещено, например, на борту самолета или в больницах.
3. **Обнаруживаемое.** Функция Bluetooth включена, и все другие Bluetooth-устройства в радиусе 8 метров могут обнаружить ваш телефон.

**Примечание** По умолчанию приемопередатчик Bluetooth выключен. Если его включить, а затем выключить телефон, то приемопередатчик Bluetooth также выключится. При следующем включении телефона приемопередатчик Bluetooth автоматически включится.

### Включение и отключение функции Bluetooth

Включить Bluetooth можно нажатием переключателя Вкл./Выкл. в программе "Менеджер связи (Comm Manager)". Можно также выполнить следующие действия:

1. В Первом экране нажмите **Пуск > Настройка > Подключения > Bluetooth**.
2. В пункте **Bluetooth** выберите **Вкл.**
3. Нажмите **Готово**.
4. Чтобы отключить функцию Bluetooth в телефоне, в пункте **Bluetooth**, выберите **Выкл.**

### Включение в телефоне возможности его обнаружения

1. В Первом экране нажмите **Пуск > Настройка > Подключения > Bluetooth**.
2. В пункте **Bluetooth** выберите **Обнаруживаемое**.
3. Введите имя Bluetooth-устройства для вашего телефона. Под этим именем ваш телефон будет показан в другом Bluetooth-устройстве, которое его обнаружит.
4. Нажмите **Готово**.

**Примечание** Функция Bluetooth также включается при выборе параметра **Обнаруживаемое** в экране Bluetooth.

### Связи Bluetooth

Связи Bluetooth - это связи, устанавливаемые между вашим телефоном и другими Bluetooth-устройствами для безопасного обмена информацией.

Установление связи (партнерства) между двумя устройствами предусматривает ввод одного и того же персонального идентификационного номера (ПИН) на обоих устройствах, эта процедура проводится один раз. После того, как связь будет установлена, устройства смогут распознавать ее и обмениваться данными без повторного ввода ПИН. Убедитесь, что расстояние между двумя устройствами не больше 8 метров, приемопередатчик Bluetooth включен и задан режим возможности обнаружения.



## Установление связи Bluetooth

1. В Первом экране нажмите **Пуск > Настройка > Подключения > Bluetooth**.
2. Нажмите **Меню > Устройства**.
3. Нажмите **Меню > Новое** для поиска нового устройства.  
Ваш телефон начнет поиск других Bluetooth-устройств и выведет их список.
4. Из списка выберите имя нужного устройства.
5. Нажмите кнопку **Далее**.
6. Введите ключа доступа (от 1 до 16 знаков) для установления безопасного подключения и затем нажмите **Далее**.
7. Подождите, пока второе устройство не согласится установить связь:
  - Если вы создаете Bluetooth-связь между вашим телефоном и другим поддерживающим Bluetooth устройством Pocket PC или телефоном, то на принимающей стороне нужно ввести такой же ключ доступа, который ввели вы.
  - Если вы создаете Bluetooth-связь между вашим телефоном и компьютером, то в правой нижней части экрана компьютера появится сообщение с предложением согласиться на установление связи. Нажмите по этому сообщению и введите ключ доступа.
8. В телефоне появится сообщение о том, что телефон подключился к спаренному устройству. Нажмите кнопку **ОК**.
9. После этого вы увидите имя спаренного устройства. Имя этого устройства можно изменять или даже ввести новое имя; затем нажмите **Далее**.
10. Установите флажки в ячейках тех услуг спаренного устройства, которые вы хотите использовать.
11. Нажмите **Готово**.

### Согласие на установление связи Bluetooth

1. В вашем телефоне должна быть включена функция Bluetooth и задан режим "Обнаруживаемое".
2. Нажмите **Да**, когда получите предложение установить связь с другим устройством.
3. Введите ключ доступа (такой же, который введен в устройстве, запрашивающем установление связи), чтобы установить безопасное подключение.

Этот ключ доступа должен иметь длину от 1 до 16 знаков.

4. Нажмите кнопку **Далее**.
5. Появится сообщение о том, что ваш телефон подключился к спаренному устройству. Нажмите кнопку **ОК**.
6. После этого вы увидите имя спаренного устройства. Имя этого устройства можно изменять или даже ввести новое имя; затем нажмите **Далее**.
7. Установите флажки в ячейках тех услуг спаренного устройства, которые вы хотите использовать.
8. Нажмите **Готово**. Теперь можно обмениваться информацией с этим устройством.

### Изменение отображаемого имени Bluetooth-устройства

1. В Первом экране нажмите **Пуск > Настройка > Подключения > Bluetooth**.
2. Нажмите **Меню > Устройства**.
3. Выберите обнаруженное Bluetooth-устройство.
4. Нажмите **Меню > Правка**.
5. Введите новое отображаемое имя Bluetooth-устройства и нажмите **Далее**.
6. Нажмите **Готово**.

### Удаление связи Bluetooth

1. В Первом экране нажмите **Пуск > Настройка > Подключения > Bluetooth**.
2. Нажмите **Меню > Устройства**.
3. Выберите Bluetooth-устройство.
4. Нажмите **Меню > Удалить**.
5. Нажмите **Готово**.

## Подключение Bluetooth-гарнитуры «свободные руки» или стереогарнитуры

Чтобы разговаривать по телефону, имея руки свободными, можно использовать Bluetooth-гарнитуру для громкой связи («свободные руки»), например, автомобильную гарнитуру.

В этом телефоне также предусмотрена поддержка профиля A2DP (Advanced Audio Distribution Profile – система улучшенной передачи звука), который используется для передачи стереофонического звука с помощью Bluetooth. Это означает, что Bluetooth-стереогарнитуру можно использовать не только для разговора по телефону, но и для прослушивания музыки в стереофоническом формате, и при этом не нужно держать аппарат в руках. Проверьте, предусмотрена ли в стереогарнитуре поддержка профиля A2DP.

Как и при любом другом Bluetooth-подключении, при подключении к Bluetooth-гарнитуре «свободные руки» или стереогарнитуре нужно ввести ключ доступа.

В Bluetooth-гарнитуре ключ доступа постоянный, и его нельзя изменить.

Перед подключением гарнитуры к телефону уточните код доступа в документации изготовителя.

### Как подключить Bluetooth-гарнитуру «свободные руки» или стереогарнитуру

1. Убедитесь, что и телефон, и Bluetooth-гарнитура включены и находятся на близком расстоянии друг от друга, а также что Bluetooth-гарнитура видима. О том, как перевести гарнитуру в режим видимости для других устройств, см. в документации изготовителя.
2. На первом экране выберите **Пуск > Настройка > Подключения**.
3. Выберите **Bluetooth > Меню > Устройства**.
4. Выберите **Меню > Новое подключение**. Телефон выполнит поиск других устройств с поддержкой Bluetooth и выведет их список на экран.
5. Выделите имя гарнитуры, а затем выберите
6. Введите буквенно-цифровой ключ доступа к Bluetooth-гарнитуре в поле **Ключ доступа** и
7. Для использования функции громкой связи флажок в поле **Громкоговорящая**, Готово.

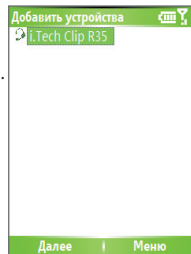

**Примечание** Если Bluetooth-гарнитура отключилась, то включите гарнитуру и выполните действия, описанные в пунктах. 1- 3. Выделите имя гарнитуры в списке и выберите Меню > Устройство громкой связи или Задать как беспр. стерео.



## Передача информации с помощью Bluetooth

Из вашего телефона можно передавать информацию (контакты, записи из календаря, задачи и файлы) в компьютер или на другое Bluetooth-устройство.

**Примечание** Если компьютер не имеет встроенных средств Bluetooth, то к нему нужно подключить и использовать Bluetooth-адаптер.

### Передача информации из телефона в компьютер

1. Для Bluetooth в вашем телефоне разрешите обнаружение другими устройствами. Порядок действий описан в разделе “Включение в телефоне возможности его обнаружения.”
2. Затем в компьютере для Bluetooth установите режим “Обнаруживаемое”, создайте связь Bluetooth и разрешите компьютеру принимать данные, передаваемые по технологии Bluetooth.

Если на компьютере установлена ОС Windows XP SP2, которая поддерживает внешний или встроенный в компьютер Bluetooth-адаптер, то выполните следующие действия:

- В компьютере в **Панели управления** откройте папку Bluetooth-устройства и затем откройте вкладку **Параметры**.
- Выберите варианты **Включить обнаружение** и **Разрешить подключение Bluetooth-устройств к этому компьютеру**.

- Создайте связь Bluetooth между вашим телефоном и компьютером. Порядок создания связей описан в разделе “Связи Bluetooth.”
- На вкладке **Параметры** экрана **Bluetooth-устройства** выберите **Показывать значок Bluetooth в области уведомлений**.
- Чтобы разрешить компьютеру принимать Bluetooth-передачи, правой кнопкой щелкните по значку Bluetooth в нижнем правом углу экрана компьютера. Откроется меню. Выберите пункт **Получить файл**.

Если Bluetooth-адаптер в компьютере установлен с драйвером от третьей фирмы, то выполните следующие действия:

- Откройте программное обеспечение Bluetooth, входящее в комплект поставки Bluetooth-адаптера. Разные производители предлагают разное ПО, но в большинстве случаев имеется утилита типа **Настройка Bluetooth**, которую можно открыть из Панели управления.
  - Откройте вкладку **Спец. возможности** в окне “Настройка Bluetooth” и выберите пункт **Разрешить другим Bluetooth-устройствам обнаруживать этот компьютер**.
  - Создайте связь Bluetooth между вашим устройством и компьютером. Порядок создания связей описан в разделе “Связи Bluetooth.”
  - Указания о том, как разрешить компьютеру принимать Bluetooth-передачи, приведены в документации на Bluetooth-адаптер.
3. Теперь вы готовы к передаче данных. В телефоне выберите элемент, который хотите передать. Таким элементом может быть встреча из календаря, задача, визитная карточка, или файл.
  4. Нажмите **Меню > Передать [тип элемента]**.
  5. Выберите имя устройства, на которое хотите передать данные.
  6. Нажмите **Передать**.
  7. Если вы передаете на компьютер элемент календаря, задачу или контакт, а он не был автоматически добавлен в программу Outlook, то нажмите **Файл > Импорт и экспорт**, чтобы импортировать его в программу Microsoft Outlook на компьютере.

Чтобы передать данные на Bluetooth-устройство, например, на другой телефон, создайте связь Bluetooth и выполните действия с 3 по 6 описанной выше процедуры.

### Примечания

- Если ваш телефон не может обнаружить устройство (или компьютер), на которое вы хотите передать данные, то убедитесь, что оно включено, ему разрешено обнаружение другими устройствами и что расстояние между ним и вашим телефоном не превышает максимальный радиус действия связи (8 метров).
- По умолчанию переданные данные сохраняются в компьютере в папке: C:\Documents and Settings\ваше\_имя\_пользователя\My Documents.
- Если в вашем компьютере Bluetooth-адаптер установлен с драйвером третьей фирмы, то папка, в которую сохраняются переданные элементы, будет показана во вкладке **Обмен информацией** утилиты **Настройка Bluetooth**.

## Настройка телефона для использования в качестве Bluetooth-модема

Телефон можно через Bluetooth подключить к ноутбуку или компьютеру и использовать телефон в качестве модема для компьютера.

Чтобы подключить телефон к компьютеру через Bluetooth, для компьютера требуется радиоадаптер Bluetooth или съемный Bluetooth-адаптер, подключаемый к порту USB.

### Настройка Bluetooth-подключения телефона к компьютеру (в среде Windows XP SP2)

1. В телефоне включите Bluetooth и разрешите обнаружение другими устройствами.
2. Подключите радиоадаптер Bluetooth к компьютеру. (Порядок установки описан в документации производителя.)  
После того, как в компьютере будет установлен радиоадаптер Bluetooth, в Панели управления и в системной области панели задач появится значок "Bluetooth-устройства".
3. В окне "Bluetooth-устройства" нажмите **Добавить**.
4. Запустится Мастер установки Bluetooth-устройств. Установите флажок в ячейке **Мое устройство настроено и может быть обнаружено** и нажмите **Далее**.
5. После этого Мастер обнаружит ваш телефон в качестве нового устройства и покажет его имя в диалоговом окне. Выберите имя устройства и нажмите **Далее**.

6. Выберите вариант **Я сам выберу ключ доступа** и введите ключ доступа (от 1 до 16 знаков), который будет служить идентификационным номером для установления безопасного подключения телефона к компьютеру. Нажмите кнопку **Далее**.
7. В телефоне появится сообщение с подтверждением. Нажмите **Да**, чтобы согласиться на подключение, введите такой же ключ доступа и нажмите **Далее**.
8. Для завершения работы мастера в компьютере нажмите **Готово**.
9. В телефоне в экране "Устройство добавлено" нажмите **ОК**.
10. Введите отображаемое имя компьютера и нажмите **Далее**.
11. В экране Службы нажмите **Готово**.
12. В Первом экране нажмите **Пуск > Стандартные > Беспроводный модем**.
13. В качестве типа подключения выберите **Bluetooth**.
14. Для использования телефона в качестве GPRS-модема укажите **Имя точки доступа (APN)**. Для этого нажмите **Меню > Настройка APN** и введите имя точки доступа.
15. В ноутбуке отключите ActiveSync.

**Примечание** Чтобы на компьютере отключить ActiveSync, нажмите **Файл > Настройка подключения** и затем снимите флажок в ячейке **Разрешить подключения к одному из следующих**.

16. В телефоне нажмите **Меню > Пуск**.

После успешного подключения телефона к компьютеру через Bluetooth надо будет добавить ваш телефон в качестве Bluetooth-модема для компьютера.

### **Добавление телефона в качестве Bluetooth-модема**

1. В компьютере нажмите **Пуск > Настройка > Панель управления > Телефон и модем**.
2. Откройте вкладку **Модемы**. Проверьте, указан ли в списке Bluetooth-модем, "Универсальный Bluetooth-модем" или "Стандартный модем Bluetooth Link". Если да, то перейдите к шагу 6.
3. Если Bluetooth-модем не указан в списке на вкладке Модемы, то нажмите **Добавить**.

4. В окне “Мастер установки оборудования” нажмите **Далее**.
5. В экране “Выбор Bluetooth-устройства” выберите название телефона и нажмите **ОК**.
6. Во вкладке Модемы выберите из списка Bluetooth-модем и нажмите **Свойства**.
7. Откройте вкладку **Дополнительно** и в текстовом поле **Дополнительные команды инициализации** введите:  
`AT+CGDCONT=1,"IP","APN"`  
где APN - это имя точки доступа, которое вам сообщил оператор сети мобильной связи для доступа к Интернету. Нажмите **ОК**.
8. Нажмите **ОК**, чтобы закрыть окно “Телефон и модем”.

Теперь ваш телефон настроен в качестве Bluetooth-модема. Порядок подключения к Интернету описан в разделе “Удаленное подключение к Интернету” в этой главе.



# Глава 6

## Обмен сообщениями и работа с программой Outlook

**6.1 Электронная почта и SMS-сообщения**

**6.2 MMS-сообщения**

**6.3 Работа с программой Pocket MSN Messenger**

**6.4 Календарь**

**6.5 Контакты**

**6.6 Задачи**

**6.7 Голосовые заметки**

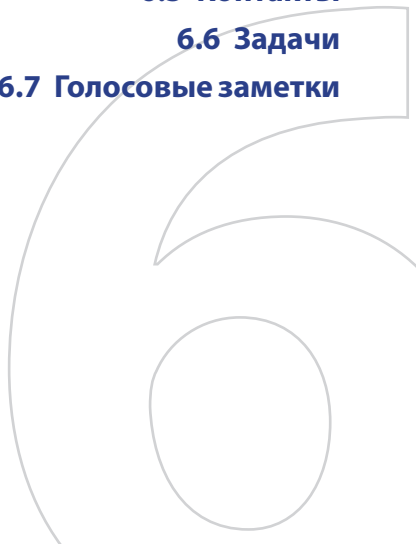

## 6.1 Электронная почта и SMS-сообщения

В программе **Сообщения** настраиваются учетные записи для получения электронной почты и коротких текстовых сообщений SMS. Вы можете отправлять и получать электронную почту с помощью программы Outlook и из Интернета через поставщика услуг Интернета (ISP), а также текстовые сообщения. Вы также можете получать почту с работы, используя VPN-подключение.

### Настройка электронной почты Outlook

При первом запуске программы ActiveSync на компьютере Мастер настройки синхронизации предложит вам настроить связь (отношение) для синхронизации. Это позволит вам синхронизировать электронную почту Outlook и другие данные между телефоном и компьютером или сервером Exchange Server. Если вы уже настроили синхронизацию с помощью этого Мастера, то ваш телефон готов к отправке и получению электронной почты Outlook. Сведения о Мастере настройки синхронизации см. в разделе “Установка и настройка программы ActiveSync на компьютере” в Главе 3. Если вы еще не настроили связь для синхронизации, то выполните следующие действия, чтобы настроить синхронизацию электронной почты Outlook в вашем устройстве:

1. Чтобы настроить беспроводное подключение (GPRS или удаленное подключение к ISP) для удаленной синхронизации, выполните процедуры, описанные в разделе “Подключение к Интернету” в Главе 5.
2. Отключите телефон от компьютера или локальной сети. (В случае беспроводного подключения отключение не требуется).
3. Нажмите **Пуск > ActiveSync**.
4. Если хотите синхронизировать электронную почту непосредственно с сервером Exchange Server в частной (корпоративной) сети, то выполните процедуры, описанные в разделе “Синхронизация информации Outlook с сервером Exchange Server” в Главе 3.
5. Выберите типы информации, которые хотите синхронизировать. Обязательно отметьте пункт **Электронная почта**. Для этого выполните действия, описанные в разделе “Изменение синхронизируемой информации” в Главе 3.

Каждый раз, когда вам будет нужно в телефоне вручную отправить или получить электронную почту Outlook, подключите телефон к компьютеру, локальной сети или установите беспроводное подключение, а затем

в экране программы ActiveSync нажмите **Синхронизировать** или в телефоне в программе Outlook нажмите **Меню > Отправить/Получить**. Сведения о планировании автоматической синхронизации и настройке периодичности синхронизации с сервером Exchange Server см. в разделе “Синхронизация с сервером Exchange Server по расписанию” в Главе 3.

## **Настройка учетной записи для почтовых серверов POP3/IMAP4**

Прежде чем начать отправлять и получать электронную почту, нужно настроить соответствующие учетные записи для подключения к серверу поставщика услуг Интернет (ISP) или к серверу VPN (обычно это ваша рабочая учетная запись).

1. В Первом экране нажмите **Пуск > Сообщения** и нажмите любой элемент в экране Сообщения.
2. Нажмите **Меню > Параметры > Новая учетная запись**.
3. В поле **Ваше имя** введите свое имя, которое будет отображаться в сообщениях электронной почты.
4. В поле **Адрес электронной почты** введите адрес электронной почты для этой учетной записи.
5. Выберите **Попробовать получить настройки электронной почты из Интернета** и нажмите **Далее**.

Функция **Автонастройка** попытается загрузить необходимые параметры сервера электронной почты, чтобы вам не нужно было вводить их вручную. В случае успешной настройки учетной записи вы получите приглашение отправить и получить электронную почту.

Если функция **Автонастройка** не позволит добиться положительного результата или если вы подключаетесь через VPN-сервер, то обратитесь к своему поставщику услуг Интернета или администратору сети, чтобы получить следующие данные и ввести их вручную:

Параметр	Описание
<b>Имя пользователя</b>	Введите имя пользователя, которое вам присвоил ваш поставщик услуг Интернета или администратор сети. Обычно это первая часть вашего адреса электронной почты перед знаком (@).
<b>Пароль</b>	Выберите надежный пароль. Можно сохранить пароль и не вводить его при каждом последующем подключении к серверу электронной почты.
<b>Домен</b>	Не требуется для учетной записи, открытой у поставщика услуг Интернета. Может понадобиться для рабочей учетной записи.
<b>Тип сервера</b>	Выберите либо POP3, либо IMAP4.
<b>Имя учетной записи</b>	Введите уникальное имя для учетной записи, например, "Служебный" или "Домашний." Это имя потом изменить будет нельзя.
<b>Сеть</b>	Введите тип сети, к которой подключается ваш сервер электронной почты.
<b>Сервер входящей почты</b>	Введите имя вашего сервера входящей почты (POP3 или IMAP4).
<b>Требуется SSL-подключение</b>	Выберите этот параметр, чтобы для данной учетной записи всегда получать электронную почту через безопасное SSL-подключение. Это позволит вам безопасно получать информацию частного характера. Учтите, что если вы выберете этот способ, а ваш поставщик услуг Интернета не поддерживает SSL-подключение, то вы не сможете подключаться для получения электронной почты.
<b>Сервер исходящей почты</b>	Введите имя вашего сервера исходящей электронной почты (SMTP).
<b>Серверу исходящей почты требуется проверка подлинности</b>	Выберите этот параметр, если ваш сервер исходящей почты (SMTP) требует проведение аутентификации. Для этого будут использоваться ваши имя пользователя и пароль.
<b>Настр-ка сервера исход. почты</b>	Сервер исходящей почты может потребовать настройки аутентификации, отличные от тех, которые требует сервер исходящей почты.
<b>Использовать другое имя пользователя для сервера исходящей почты</b>	Выберите этот параметр, если ваш сервер исходящей почты требует имя пользователя и пароль, отличные от введенных вами ранее.
Имя пользователя:	Введите ваше имя пользователя для сервера исходящей почты.
Пароль:	Введите ваш пароль для сервера исходящей почты.
Домен:	Введите домен для сервера исходящей почты.
Требуется SSL-подключение: (только сервер исходящей почты)	Выберите этот параметр, чтобы всегда отправлять электронную почту данной учетной записи через SSL-подключение. Это позволит вам безопасно отправлять информацию частного характера. Учтите, что если вы выберете этот способ, а ваш поставщик услуг Интернета не поддерживает SSL-подключение, то вы не сможете отправлять электронную почту.

## Отправка и получение мгновенных сообщений

### Составление и отправка сообщений электронной почты или SMS-сообщений

1. В Первом экране нажмите **Пуск > Сообщения**.
2. Выберите учетную запись электронной почты или выберите **SMS-сообщения**. Затем нажмите **Выбрать**.
3. Нажмите **Создать**.
4. Введите адрес электронной почты или номер телефона одного или более получателей, разделив их точками с запятой (;). Чтобы выбрать адреса и номера телефонов из Контактов, установите курсор в поле **Кому**, нажмите ВВОД и выберите получателей из списка.
5. Введите текст сообщения.
6. Нажмите **Отправить**.

**Примечание** Если вы работаете, не подключившись к сети, то сообщения электронной почты будут помещены в папку Исходящие и отправлены при следующем подключении к сети. Тестовые сообщения отправляются сразу же.

### Советы

- Чтобы задать приоритет для сообщения электронной почты, нажмите **Меню > Параметры сообщения**.
- Чтобы отменить сообщение, нажмите **Меню > Отменить сообщение**.
- Если вы отправляете SMS-сообщение и хотите узнать, дошло ли оно до получателя, то перед отправкой нажмите **Меню > Параметры сообщения**. Выберите **Запросить уведомление о доставке сообщения**.

### Ответ на сообщение или его пересылка

1. В открытом сообщении нажмите **Ответить** или нажмите **Меню > Ответить всем** или **Переслать**.
2. Введите текст сообщения в поле сообщения.
3. Нажмите **Отправить**.

**Примечание** Если вы отвечаете на электронное письмо или пересылаете его из электронной почты Outlook, то вы отправите меньше данных, если не будете изменять исходное сообщение. Это позволит уменьшить расходы на передачу данных, которые вы платите согласно своему тарифному плану.

### Исключение своего адреса электронной почты при ответе всем

Когда вы отвечаете всем получателям электронной почты, ваш собственный адрес электронной почты также будет внесен в список получателей. Программу ActiveSync можно настроить так, чтобы исключить ваш адрес электронной почты из списка получателей.

1. В Первом экране нажмите **Пуск > ActiveSync**.
2. Нажмите **Меню > Параметры**.
3. Выберите **Эл. почта** и нажмите **Настройка**.
4. Нажмите **Меню > Дополнительно**.
5. В поле **Основной адрес электронной** введите ваш адрес электронной почты.

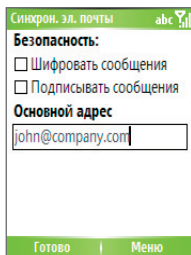

6. Нажмите **Готово**.

### Добавление вложений в сообщение электронной почты

1. В новом сообщении нажмите **Меню > Вставить** и затем нажмите **Рисунок** или **Голосовая заметка**.
2. Выберите рисунок, который хотите прикрепить к сообщению, или запишите голосовую заметку.

### Загрузка вложений

- В открытом сообщении с вложением выделите вложение, которое хотите загрузить. Это вложение будет загружено при следующей синхронизации или при подключении к серверу электронной почты для отправки и получения почты.

## Загрузка сообщений

Способ загрузки сообщений зависит от типа имеющейся у вас учетной записи:

- Чтобы отправлять и получать сообщения с использованием учетной записи электронной почты Outlook, начните синхронизацию через ActiveSync. Дополнительные сведения см. в разделе “Настройка электронной почты Outlook” в этой главе.
- Чтобы отправлять и получать сообщения с использованием учетной записи электронной почты, открытой у вашего поставщика услуг Интернет (ISP) или через подключение к VPN-серверу (обычно это ваш рабочий адрес электронной почты), загружайте сообщения с удаленного почтового сервера. Дополнительные сведения см. ниже в разделе “Загрузка сообщений с сервера”.
- SMS-сообщения загружаются автоматически, когда ваш телефон включен. Если в телефоне включен Авиарежим, то сообщения будут храниться у оператора связи до тех пор, пока вы не отключите Авиарежим.

### Загрузка сообщений с сервера

Чтобы отправлять и получать сообщения с использованием учетной записи электронной почты, заведенной у вашего поставщика услуг Интернет, или учетной записи, которую вы используете при подключении к VPN-серверу (обычно это ваш рабочий адрес электронной почты), вам сначала нужно подключиться к Интернет или к вашей корпоративной сети, в зависимости от учетной записи.

1. В Первом экране нажмите **Пуск > Сообщения**.
2. Выберите учетную запись.
3. Нажмите **Меню > Отправить/Получить**. Сообщения в телефоне и на сервере электронной почты синхронизируются следующим образом: новые сообщения будут загружены в телефон в папку Входящие, сообщения из папки Исходящие телефона будут отправлены, а сообщения, удаленные с сервера, будут удалены в телефоне из папки Входящие.

**Совет** Если вы хотите загрузить сообщение полностью, то выберите это сообщение и нажмите **Меню > Загрузить сообщение**. Оставшаяся часть сообщения будет загружена при следующем получении и отправке почты.

## Подписывание и шифрование отдельных сообщений

Шифрование сообщений электронной почты Outlook обеспечивает их секретность, так как в результате обычный читаемый текст преобразуется в зашифрованный (кодированный) текст. Расшифровать такое сообщение сможет только получатель, у которого есть ключ авторизации.

Когда вы в сообщении ставите цифровую подпись, к этому сообщению добавляется ваш сертификат вместе с ключом авторизации. Это служит для получателя подтверждением того, что данное сообщение получено именно от вас, а не от обманщика или хакера, и что оно не было искажено во время пересылки.

### Использование подписи и шифрование для нового сообщения

1. В списке сообщений выберите **Эл. п. Outlook**.
2. Нажмите **Создать**.
3. Нажмите **Меню > Параметры сообщения**.
4. В поле **Безопасность** установите флажки в ячейках **Зашифровать** и **Подписать**. Затем нажмите **Готово**.

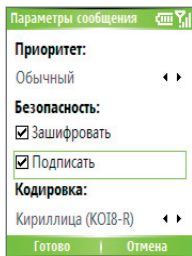

### Проверка цифровой подписи в полученном подписанном сообщении

Чтобы убедиться в подлинности цифровой подписи в полученном вами сообщении, выполните следующие действия:

1. Откройте сообщение Outlook, в котором поставлена цифровая подпись.
2. В верхней части сообщения нажмите **Смотреть состояние подписи**.



### 3. Нажмите **Меню > Проверить сертификат.**

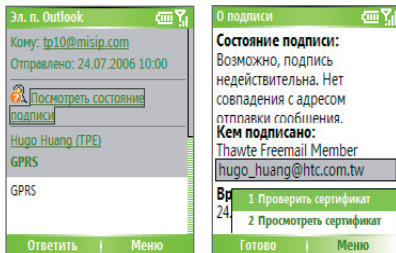

### 4. Для просмотра сведений о сертификате в сообщении нажмите **Меню > Просмотреть сертификат.**

**Примечание** Цифровая подпись может оказаться недействительной в силу нескольких причин. Возможно, истек срок действия сертификата отправителя, или центр сертификации отозвал его сертификат, или недоступен сервер, проверяющий подлинность сертификатов. Обратитесь к отправителю и сообщите ему о проблеме.

## Управление папками

Каждая учетная запись в программе Сообщения имеет свою собственную иерархию папок с пятью стандартными папками: Входящие, Исходящие, Удаленные, Черновики и Отправленные. Сообщения, которые вы получаете и отправляете с использованием учетной записи, сохраняются в этих папках. Можно создавать дополнительные папки внутри каждой иерархии. У папок для учетных записей электронной почты разный порядок работы, который зависит от типа вашей учетной записи.

Если вы настроили учетную запись электронной почты Outlook для синхронизации с сервером Exchange Server или компьютером, то сообщения в папке Входящие в программе Outlook будут автоматически синхронизироваться с сообщениями в телефоне. Можно синхронизировать дополнительные папки, отметив их для синхронизации. Изменения с папками, которые вы создаете, и сообщениями, которые вы перемещаете, будут отражены на сервере электронной почты. Например, если Вы переместили два сообщения из папки Входящие в папку Семья и указали папку Семья для синхронизации, то на сервере будет создана копия папки

Семья с копиями этих сообщений. После этого вы сможете прочесть эти сообщения, находясь вдали от компьютера. Создавать и удалять папки в телефоне можно только тогда, когда вы подключены к почтовому серверу Exchange.

Аналогично учетной записи в программе Outlook, если вы настроите учетную запись для отправки и получения почты через почтовый сервер IMAP4, то все сообщения в телефоне будут являться копиями сообщений на этом сервере. Папки, которые вы создаете в телефоне, и электронные письма, которые вы перемещаете в эти папки, отражаются на почтовом сервере. Если в телефоне переместить сообщение, то его копия будет перемещена на сервере в следующий раз, когда вы будете отправлять или получать почту для этой учетной записи. Поэтому сообщения доступны вам в любое время, когда вы подключаетесь к почтовому серверу либо с телефона, либо с компьютера. Такая синхронизация папок происходит всякий раз, когда вы подключаетесь к почтовому серверу, создаете новые папки, или переименовываете/удаляете папки во время подключения. Кроме того, для каждой папки можно задать индивидуальные параметры загрузки.



Если вы завели учетную запись для отправки/получения почты через почтовый сервер POP3, то при перемещении в телефоне электронных писем в папку Удаленные нарушается связь между сообщениями в телефоне и их копиями на почтовом сервере. Когда вы в следующий раз подключитесь к почтовому серверу для отправки и получения почты, он обнаружит сообщения в папке Удаленные в телефоне и удалит их с сервера. Все другие сообщения в других папках останутся и в телефоне, и на почтовом сервере.

## 6.2 MMS-сообщения

Создание сообщений **MMS** (Multimedia Message Service - служба обмена мультимедийными сообщениями) и их отправка друзьям и родственникам - это увлекательное и несложное занятие. Вы можете делать фотоснимки или записывать видеоролики с помощью камеры телефона, записывать голосовые сообщения, добавлять к ним текст, вставлять другие мультимедийные файлы и затем отправлять их в MMS-сообщении.

### Составление MMS-сообщений

Выполните любое из следующих действий:

- В Первом экране нажмите **Пуск > Сообщения > MMS**.
- В программе “Рисунки и видео” выберите нужное изображение или рисунок из папки “Мои рисунки” и нажмите **Меню > Отправить**. В качестве учетной записи выберите **MMS**, чтобы отправить это изображение вместе с сообщением.
- В программе Камера сделайте фотоснимок и затем нажмите значок Отправить (  ), выберите **Отправить посредством MMS** и нажмите **Отправить**; или запишите видеоклип MMS и затем нажмите значок Отправить (  ).

### Доступ к папкам MMS-сообщений

- Нажмите **Пуск > Сообщения > MMS**, затем нажмите **Меню > Папки**.

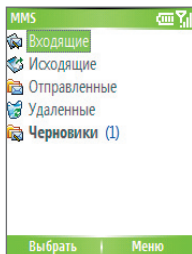

Папки MMS-сообщений

### Изменение настроек MMS

Когда вы отправляете MMS-сообщение, сначала получателю будет отправлено SMS-сообщение с уведомлением, а ваше MMS-сообщение будет временно сохранено на MMS-сервере вашего поставщика услуг беспроводной связи.

Точно так же, когда кто-то отправляет вам MMS-сообщение, оно будет храниться на MMS-сервере до тех пор, пока вы его не примете. Поэтому для того, чтобы вы могли отправлять и получать MMS-сообщения в телефоне, в параметрах вашего телефона нужно указать местонахождение сервера MMS.

Когда вы покупаете телефон, в нем уже сделаны необходимые настройки для сервера MMS вашего оператора связи. Если вы случайно сбросите эти настройки или перейдете к другому оператору связи, то для настройки параметров MMS выполните описанные ниже действия.

### Настройка параметров MMS

1. В главном экране MMS нажмите **Меню > Параметры > Параметры уч. записи > MMS**, чтобы открыть экран Предпочтения.
2. Установите или снимите флажки в ячейках в зависимости от ваших потребностей. Можно выбрать такие варианты: отслеживать MMS-сообщения; получать MMS-сообщения немедленно; принять или отклонить сообщения; запрашивать подтверждение о доставке или прочтении сообщений. Кроме того, можно задать разрешение для отправляемых сообщений и число попыток доставить ваше сообщение.
3. В экране Предпочтения нажмите **Меню > Настройки MMSC > Правка**, чтобы открыть окно настроек Центра обработки мультимедийных сообщений (Multimedia Messaging Service Center, MMSC).
4. Проверьте, настроены ли в вашем телефоне параметры сервера MMS.

Если параметры еще не настроены, то в экране “Настройка MMSC” нажмите **Меню > Создать** и введите следующие данные, которые можно узнать у вашего оператора связи:



- **Имя.** Исписательное имя, например, название вашего оператора связи.
- **MMSC URL.** URL-адрес сервера MMS.
- **Шлюз WAP.** Местонахождение сервера MMS, которое изначально имеет формат IP-адреса.
- **Порт.** Номер HTTP-порта, который используется для подключения к серверу MMS и для передачи файлов.
- **Подключиться через.** В списке выберите **Интернет**.
- **Макс. размер отправки.** Укажите максимальный размер MMS-сообщения, который разрешает ваш оператор связи.
- **Версия WAP.** Выберите **WAP 1.2** или **WAP 2.0** в зависимости от того, какую версию использует ваш оператор связи.

#### 5. Нажмите **Готово**.

После этого параметры сервера MMS будут добавлены в виде записи в экране "Конфигурация MMS".

**Примечание** Если в экране "Настройка MMSC" вы добавили несколько поставщиков услуг MMS, то одного из них можно определить как поставщика услуг MMS, выбираемого по умолчанию. В списке выберите название поставщика услуг MMS и нажмите **Меню > Исп. по умолчанию**.

## Создание и отправка MMS-сообщений

Вы можете создавать сообщения MMS в виде последовательности слайдов, каждый из которых содержит фотографию, аудио- или видеоклип и/или текст.

### Примечания

- Учтите, что MMS - это платная услуга. Для использования услуги MMS ее нужно активировать в вашей учетной записи у поставщика услуг мобильной связи. Обратитесь к своему оператору связи и попросите включить эту услугу в ваш тарифный план.
- Следите за тем, чтобы размер вашего MMS-сообщения, которое вы отправляете другому пользователю мобильного телефона или на адрес электронной почты, не превышал предела, установленного оператором связи.

### Создание MMS-сообщения

1. В Первом экране нажмите **Пуск > Сообщения > MMS > Создать**.
2. В поле **Кому** введите вручную номер телефона или адрес электронной почты получателя или нажмите кнопку ВВОД, чтобы выбрать номер телефона или адрес электронной почты из Контактов. Можно также нажать **Меню > Получатели > Добавить** и добавить новую запись.
3. В поле **Тема** укажите тему вашего сообщения.
4. Нажмите **Вставить Картинку/Видео**, чтобы в экране “Выбрать медиа-файл” выбрать и вставить фотоснимок или видеоклип.
5. Введите текст и вставьте звукозапись, нажав соответствующие поля.
6. Нажмите **Отправить**, чтобы отправить сообщение.

**Примечание** Чтобы отправить копию этого сообщения другим абонентам, откройте поля **Копия** и **СК**, нажав **Меню > Параметры отправки**. В этих полях вручную введите номер телефона или адрес электронной почты получателя или нажмите **Меню > Получатели > Добавить**, чтобы добавить их из Контактов.

Следующие значки служат для быстрого вызова некоторых операций в экране сообщений MMS.

- Нажмите кнопку клавиши ПЕРЕМЕЩЕНИЯ влево (◀) для перехода к предыдущему слайду.
- Нажмите кнопку клавиши ПЕРЕМЕЩЕНИЯ вправо (▶) для перехода к следующему слайду.

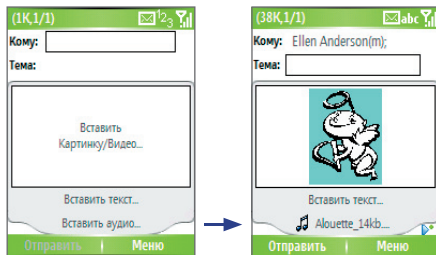

Создание MMS-сообщения

## Создание MMS-сообщения на основе шаблона

- Чтобы создать сообщение на основе заранее подготовленного шаблона, в экране пустого MMS-сообщения нажмите **Меню > Шаблон > Создать из шаблона**.

**Примечание** Чтобы сохранить сообщение в качестве шаблона, создайте сообщение или откройте имеющееся сообщение и нажмите **Меню > Шаблон > Сохранить как шаблон**.

## Вставка фотоснимка или видеоклипа в MMS-сообщение

В экране MMS-сообщения в каждый отдельный слайд можно добавлять либо фотоснимок, либо видеоклип.

1. Нажмите **Вставить рисунок/видео**, чтобы вставить фотоснимок или видеоклип.
2. Выберите изображение или видеоклип в экране “Выбрать медиа-файл”. Откроется папка “Мои рисунки”, в которой изображения и видеоклипы будут показаны в виде эскизов. Для перехода в другую папку с изображениями или видеоклипами нажмите **Меню > Изменить папку**.
3. С помощью кнопок клавиши ПЕРЕМЕЩЕНИЯ выберите нужный фотоснимок или видеоклип и нажмите **Выбрать** или **Меню > Выбрать**.

В экране “Выбрать медиа-файл”, нажимая **Меню** и выбирая подходящую команду, можно просматривать эскизы в виде списка, открывать элементы для просмотра или удалять их. Чтобы отказаться от выбора данного фотоснимка или видеоклипа, нажмите кнопку НАЗАД. Чтобы сделать новый фотоснимок или записать видеоклип и сразу вставить его в отправляемое сообщение, нажмите **Меню > Снять фото или Меню > Снять видео**. Новый фотоснимок или видеоклип будет автоматически вставлен в сообщение.

## Добавление стандартного текста в MMS-сообщени

К любому слайду можно быстро добавить текст из списка “Типовой текст”, содержащего типовые слова и фразы.

- В экране MMS-сообщения нажмите **Меню > Вставить объект > Типовой текст** и затем нажмите **Выбрать** или **Меню > Выбрать**, чтобы добавить текстовую строку из списка “Типовой текст”.

**Примечание** Чтобы изменить или удалить фразу из списка “Типовой текст”, выберите текстовую строку и нажмите **Меню > Правка или Меню > Удалить**. Чтобы создать новую фразу и добавить ее в этот список, нажмите **Меню > Создать**.

### Добавление файла звукозаписи в MMS-сообщение

В создаваемые MMS-сообщения можно добавлять файлы звукозаписи. Однако, в один слайд можно добавить только один звуковой файл.

1. Чтобы вставить звуковой файл, нажмите **Вставить звук**. В экране "Выбрать звук" выберите нужный файл звукозаписи.

**Примечание** По умолчанию звуковые файлы, указанные в экране "Выбрать звук", размещаются в папке My Sounds (Мои звуковые файлы). Для перехода в другую папку с файлами звукозаписи нажмите **Меню > Изменить папку**.

2. С помощью кнопок клавиши ПЕРЕМЕЩЕНИЯ выберите нужный звуковой файл и нажмите **Выбрать** или **Меню > Выбрать**.

**Примечание** Перед вставкой в сообщение звуковой файл можно воспроизвести и прослушать, нажав **Меню > Воспроизвести**.

Другой способ: чтобы записать новый звуковой файл, нажмите **Меню > Записать звук**. Затем нажмите **Записать**, чтобы начать запись, и **Остановить**, чтобы остановить запись. Нажмите **Воспроизвести**, чтобы прослушать сделанную звукозапись, затем нажмите **Готово**.

Новый звуковой файл будет добавлен в MMS-сообщение.

### Настройка параметров MMS-сообщения

При создании MMS-сообщения для него можно настроить следующие параметры, нажав **Меню**.

Команда	Назначение
<b>Получатели</b>	Указать номер телефона или адрес электронной почты получателя(-ей).
<b>Вставить объект</b>	Вставить изображение/видео, звуковой файл или типовой текст.
<b>Снять</b>	Сделать фотоснимок, записать звуковой или видеоклип для вставки в сообщение.
<b>Вложения</b>	Прикрепить к сообщению файл vCard, vCalendar или другой файл.
<b>Удалить рисунок/ Удалить видео</b>	Удалить фотоснимок/видеоклип из сообщения.
<b>Удалить звуковой файл</b>	Удалить звуковой файл из сообщения.
<b>Удалить текст</b>	Удалить текст файл из сообщения.
<b>Слайды</b>	Добавить или удалить слайды, просмотреть следующий или предыдущий слайд, задать продолжительность слайдов.
<b>Отменить сообщение</b>	Отмена сообщения и возврат в экран папок "MMS-сообщения".
<b>Фон</b>	Выберите нужный фон из списка.



Команда	Назначение
<b>Шаблон</b>	Составьте сообщение, используя заранее созданный шаблон, и сохраните составленное или уже имеющееся сообщение в качестве шаблона.
<b>Параметры отправки</b>	Укажите время доставки сообщения, срок его действия, срочность, класс и другие параметры.
<b>Просмотр сообщения</b>	Воспроизведение содержания MMS-сообщения перед его отправкой.
<b>Отправить сообщение</b>	Отправить сообщение получателям.

## Просмотр MMS-сообщений и ответ на них

### Получение MMS-сообщения

- В экране любой папки MMS-сообщений нажмите **Меню > Отправить/Получить**. По умолчанию сообщения автоматически загружаются в ваш телефон.

### Просмотр MMS-сообщения

Для просмотра MMS-сообщения есть несколько способов.

- Нажмите кнопку ВВОД, чтобы просмотреть и воспроизвести сообщение в телефоне. Нажмите **Пауза** или **Меню > Остановить**, чтобы приостановить воспроизведение сообщения.
- Нажмите **Меню > Объекты**, чтобы просмотреть список файлов, вставленных в сообщение. Чтобы открыть файл, выберите его и нажмите **Открыть**. Чтобы сохранить файл, выберите его и нажмите **Сохранить**, **Меню > Сохранить Звук** или **Меню > Сохранить фото**.
- Просмотрите каждый слайд, включенный в сообщение, нажимая **Меню > След**.

### Ответ на MMS-сообщение

- Нажмите **Меню > Ответить > Ответить**, чтобы ответить отправителю сообщения, или нажмите **Меню > Ответить > Ответить всем**, чтобы ответить всем абонентам, указанным в полях сообщения Кому и Копия. Нажмите **Меню > Ответить > Переслать**, чтобы переслать сообщение другому абоненту.

## 6.3 Работа с программой Pocket MSN Messenger

Программа Pocket MSN Messenger позволяет пользоваться в телефоне функциями чата MSN Messenger. Используя программу Pocket MSN Messenger, вы сможете:

- Отправлять и получать мгновенные сообщения.
- Смотреть, кто находится в сети, а кто отсутствует.
- Запрашивать обновление статуса выбранных контактов, чтобы узнавать, когда они появятся в сети.
- Запрещать просмотр вашего статуса или отправку вам сообщений другими людьми.

Перед использованием программы MSN Messenger ваш телефон нужно подключить к Интернету. Порядок подключения к Интернету описан в разделе “Подключение к Интернету” в Главе 5.

### Важное замечание

Для использования программы MSN Messenger нужно завести либо учетную запись Microsoft .NET Passport, либо учетную запись Hotmail. Если вы уже завели себе адрес электронной почты на сервере Hotmail.com или MSN.com, то у вас уже есть и учетная запись Passport. Получить учетную запись Passport можно на веб-сайте <http://www.passport.com>. Получить учетную запись Hotmail можно на веб-сайте <http://www.hotmail.com>.

### Запуск программы MSN Messenger

1. В Первом экране нажмите **Пуск > Pocket MSN**.
2. Нажмите **MSN Messenger**.

### Вход и выход

- В главном экране MSN Messenger нажмите **Вход**. Введите адрес электронной почты и пароль для вашей учетной записи Passport или Hotmail и нажмите **Вход**. Процесс входа может занять несколько минут в зависимости от скорости подключения.
- Чтобы выйти, нажмите **Меню > Выход**.

### Добавление или удаление контактов

- Чтобы добавить контакт, нажмите **Меню > Добавить контакт** и следуйте отображаемым на экране инструкциям.
- Чтобы удалить контакт, выделите его и нажмите **Меню > Удалить контакт**.

### Отправка мгновенного сообщения

1. Нажмите на контакт, которому хотите отправить сообщение.
2. Наберите сообщение в текстовом окне внизу экрана и нажмите **Отправить**.

**Примечание** Чтобы быстро ввести типовую фразу, нажмите **Меню > Мой текст** и выберите фразу из списка.

### Блокировка и разблокировка контактов

- Чтобы тот или иной контакт не мог видеть ваш статус и отправлять вам сообщения, выделите этот контакт и нажмите **Меню > Блокировать**.
- Чтобы разблокировать контакт, выделите его и нажмите **Меню > Разблокировать**.

### Изменение вашего статуса в Messenger

1. Вверху экрана нажмите свое имя. Ваш текущий статус обозначается точкой в показанном списке.
2. Из списка выберите подходящий статус (например, “Ушел на обед”).

### Изменение вашего отображаемого имени

1. Нажмите **Меню > Параметры**.
2. В поле **Мое отображаемое имя** введите имя, которое будет отображаться в списках контактов у других абонентов MSN Messenger.
3. Нажмите **Готово**.

## 6.4 Календарь

Используйте программу Календарь для планирования встреч, собраний и других событий. Встречи на сегодняшний день можно показывать в Первом экране. Если на компьютере вы используете программу Outlook, то можно синхронизировать встречи между телефоном и ПК. Вы можете настроить “Календарь” таким образом, чтобы он напоминал вам о встречах, например, звуковыми сигналами или включением вспышки.

### Планирование встречи

1. В Первом экране нажмите **Пуск > Календарь**.
2. Нажмите **Меню > Новая встреча**.
3. Введите информацию о встрече.
4. Чтобы запланировать мероприятие на целый день, в поле **Время окончания** выберите **Мероприятие на целый день**.
5. Нажмите **Готово**.

**Примечание** Мероприятия на целый день не занимают ячейки времени в Календаре, а отображаются в строке заголовка сверху календаря.

### Планирование повторяющихся встреч

1. В Первом экране нажмите **Пуск > Календарь**.
2. Выделите встречу и нажмите **Правка**.
3. С помощью прокрутки дойдите до пункта **Повтор** и выберите один из вариантов повтора.
4. Нажмите **Готово**.

### Просмотр расписания

Для просмотра записей в расписании можно использовать три разные режима представления: Месяц, Неделя и Повестка.

1. В Первом экране нажмите **Пуск > Календарь**.
2. Выполните одно из следующих действий:
  - Нажмите **Меню > Месяц**.
  - Нажмите **Меню > Неделя**.
  - Нажмите **Меню > Сегодня** или в окне отображения **Неделя** или **Месяц** нажмите **Меню > Повестка**.

### Отправка встречи из календаря

Встречу из календаря можно отправить на другой телефон с помощью MMS-сообщения.

1. В Первом экране нажмите **Пуск > Календарь**.
2. Выделите встречу и нажмите **Меню > Отправить как vCalendar**.
3. Укажите получателя в поле **Кому** MMS-сообщения и нажмите **Отправить**.

## 6.5 Контакты

Контакты – это ваша адресная книга и хранилище информации о ваших друзьях и партнерах по бизнесу. Здесь хранятся телефонные номера, адреса электронной почты, домашние адреса и другая информация, относящаяся к тому или иному человеку, например, день рождения или знаменательное событие. Здесь также можно добавить картинки и задавать мелодии звонка для контактов.

Используя список контактов, можно легко связываться с нужными людьми. Нажмите на контакт в списке для получения кратких сведений о контакте. Отсюда можно позвонить нужному человеку или отправить ему сообщение.

Если на компьютере вы используете программу Outlook, то можно синхронизировать контакты между телефоном и ПК.

### Создание нового контакта

1. В Первом экране нажмите **Пуск > Контакты > Создать**.
2. Введите информацию для нового контакта.
3. Нажмите **Готово**.

### Советы

- Если вам звонит или присылает сообщение кто-то, кого нет в списке контактов, то вы можете легко создать для него контакт из журнала Звонки или из сообщения, нажав **Меню > Сохранить в контактах**.
- В списке контактной информации вы увидите, куда можно добавить изображение, или назначить определенную мелодию звонка этому контакту.

### Создание нового контакта в телефоне и на SIM-карте

1. В Первом экране нажмите **Пуск > Контакты > Меню > Новый контакт на SIM**.
2. Введите сведения о новом контакте и нажмите **Готово**.

**Совет** Для управления контактами на SIM-карте используйте программу Менеджер SIM-карты (SIM Manager). Для запуск программы SIM Manager нажмите **Пуск > Стандартные > Менеджер SIM-карты (SIM Manager)**. С помощью программы "Менеджер SIM-карты (SIM Manager)" можно копировать контакты из программы **Контакты** на SIM-карту, добавлять в Контакты сведения из SIM-карты, показывать сведения об использовании памяти SIM-карты и так далее.

### Просмотр и изменение контактной информации

1. В Первом экране нажмите **Пуск > Контакты**.
2. Нажмите контакт, сведения о котором хотите просмотреть.
3. Для изменения информации нажмите **Меню > Правка**.
4. Закончив внесение изменений, нажмите **Готово**.

### Звонок контакту с использованием списка контактов

1. В Первом экране нажмите **Пуск > Контакты**.
2. Нажмите на контакт, которому хотите позвонить.
3. Нажмите кнопку РАЗГОВОР. Будет набран телефонный номер, указанный как основной номер (номер по умолчанию) для данного контакта.

**Совет** Чтобы позвонить этому контакту не по его основному номеру, нажмите на контакт, с помощью прокрутки выберите номер, который хотите набрать, и нажмите кнопку РАЗГОВОР.

### Отправка сообщения электронной почты контакту

1. В Первом экране нажмите **Пуск > Контакты**.
2. Нажмите на контакт.
3. Нажмите его адрес электронной почты.
4. Выберите нужную учетную запись электронной почты.
5. Введите тему, напишите сообщение и затем нажмите **Отправить**.

### Отправка SMS-сообщения контакту

1. В Первом экране нажмите **Пуск > Контакты**.
2. Нажмите на контакт и нажмите **Пуск > Отправить SMS-сообщение**.
3. Напишите сообщение и нажмите **Отправить**.

### Поиск контакта

1. В Первом экране нажмите **Пуск > Контакты**.
2. Если контакты отображаются не по имени, то нажмите **Меню > Просмотр по > Имени**.
3. Выполните одно из следующих действий:
  - Начните вводить имя или номер телефона нужного контакта, пока не увидите этот контакт. Если нажать кнопку с цифрой, например 5, то будут найдены имена, начинающиеся с букв М, Н, О и П, а также номера телефонов, начинающиеся с цифры 5. Нажатие еще одной кнопки с цифрой сузит область поиска. Например, чтобы найти имя "John", нажмите 5, 6, 4 и снова 6.

- Отфильтруйте список по категориям. В списке контактов нажмите **Меню > Фильтр**. Затем нажмите категорию, которую вы присвоили контакту. Чтобы снова показать все контакты, выберите **Все контакты**.
- Найдите контакт по названию его организации. В списке контактов нажмите **Меню > Просмотр по** и нажмите **Организация**. Нажмите по названию организации, чтобы просмотреть все контакты, которые в ней работают.

### Поиск контакта

Помимо контактов, записанных в вашем телефоне, вы можете обращаться к контактной информации в Глобальном списке адресов (Global Address List, GAL) вашей организации. Глобальный список адресов - это адресный справочник, хранящийся на сервере Exchange Server, в котором указаны адреса электронной почты всех пользователей, групп и списки рассылки вашей организации. Имея прямой сетевой доступ со своего телефона к этому справочнику, вы можете быстро и легко планировать встречи и немедленно отправлять по почте приглашения на встречи нужному человеку в вашей организации.

Вы сможете обращаться к Глобальному списку адресов, если в вашей организации используется ПО Microsoft Exchange Server 2003 SP2 и вы уже провели первую синхронизацию с сервером Exchange Server.

1. Проведите синхронизацию с сервером Exchange Server, если вы этого еще не сделали.
2. Нажмите **Пуск > Контакты > Меню > Просмотр по > Имени**.
3. Выполните любое из следующих действий:
  - В Kontakтах нажмите **Меню > Поиск в Интернете**.

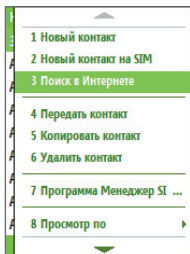

- В новом сообщении в поле **Кому** нажмите **Меню > Добавить получателя > Меню > Поиск в Интернете**.

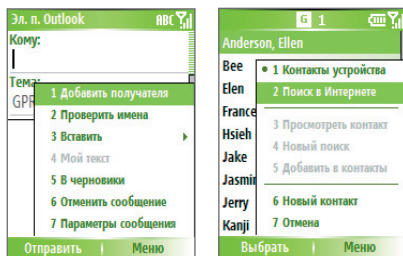

- Введите контакт и нажмите **Найти**. В списке результатов выберите один контакт и нажмите **Выбрать**.

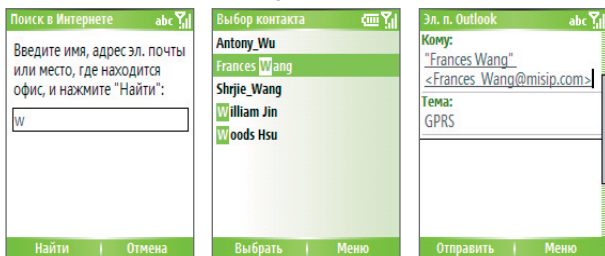

#### Примечания

- Ваш телефон должен быть настроен на подключение для передачи данных.
- Можно вести поиск по следующим критериям и по данным, записанным в Глобальном списке адресов вашей организации: имя, фамилия, имя, указанное в электронной почте, отображаемое имя, адрес электронной почты или почтовый адрес офиса.



### **Фильтрация списка контактов**

При фильтрации по категориям будут показаны те контакты, которым была присвоена та или иная категория.

1. В Первом экране нажмите **Пуск > Контакты**.
2. Нажмите **Меню > Фильтр**.
3. Выберите категорию для фильтрации.

### **Присвоение мелодии звонка контакту**

Чтобы было легче определить, кто вам звонит, можно каждому контакту присвоить ту или иную мелодию звонка.

1. В Первом экране нажмите **Пуск > Контакты**.
2. Нажмите на контакт, которому хотите присвоить мелодию звонка.
3. Нажмите **Меню > Правка**.
4. Нажмите **Специальная мелодия звонка** и выберите нужную мелодию звонка.
5. Нажмите **Готово**.

### **Присвоение рисунка контакту**

1. В Первом экране нажмите **Пуск > Контакты**.
2. Нажмите на контакт.
3. Нажмите **Меню > Правка**.
4. Нажмите **Рисунок**.
5. Нажмите на рисунок, который хотите добавить.

### **Отправка сведений о контакте**

Визитную карточку контакта можно отправить на другой телефон с помощью MMS-сообщения.

1. В Первом экране нажмите **Пуск > Контакты**.
2. Выделите контакт и нажмите **Меню > Отправить как vCard**.
3. В MMS-сообщении ведите имя адресата в поле "Кому", а затем выберите **Отправить**.

## 6.6 Задачи

Используйте Задачи для ведения списка дел. Задачи могут быть разовыми или повторяющимися. Можно установить напоминания о задачах и упорядочить их, присвоив им категории. Ваши задачи отображаются в списке задач. Просроченные задачи отображаются шрифтом красного цвета.

### Создание задачи

1. В Первом экране нажмите **Пуск > Задачи**.
2. В поле **Введите новую задачу** введите имя задачи и нажмите кнопку ВВОД.

### Примечания

- Можно синхронизировать информацию в телефоне с данными в ПК, чтобы поддерживать списки задач в них в актуальном состоянии.
- Если на компьютере вы создаете новую задачу с напоминанием и затем синхронизируете задачи на ПК с задачами в телефоне, то напоминание будет воспроизведено в то время, какое задано на компьютере.

### Удаление задачи

1. В Первом экране нажмите **Пуск > Задачи**.
2. Выделите задачу и нажмите **Меню > Удалить задачу**.

### Поиск задачи

1. В Первом экране нажмите **Пуск > Задачи**.
2. В списке задач выполните одно из следующих действий:
  - Для сортировки списка нажмите **Меню > Сорт. по:** и выберите критерий сортировки.
  - Для фильтрации списка по категории нажмите **Меню > Фильтр** и выберите категорию, задачи которой следует показать.

**Примечание** Категории показываются только у тех задач, которые были синхронизированы с ПК.

**Совет** Для более тщательной фильтрации нажмите **Активные задачи** или **Завершенные задачи**.

### Отметка выполненных задач

1. В Первом экране нажмите **Пуск > Задачи**.
2. Выделите задачу и нажмите **Выполнено**.

## 6.7 Голосовые заметки

Используйте приложение “Голосовые заметки” для создания коротких звукозаписей. Голосовые заметки включены в список “Все заметки” и называются в последовательном порядке (Запись1, Запись2 и так далее).

### Создание голосовой заметки

1. В Первом экране нажмите **Пуск > Голосовые заметки**.
2. Держите микрофон телефона у рта.
3. Нажмите **Записать** и продиктуйте голосовую заметку.
4. Для завершения записи голосовой заметки нажмите **Остановить**.

### Удаление голосовой заметки

1. В Первом экране нажмите **Пуск > Голосовые заметки**.
2. Выберите голосовую заметку, которую хотите удалить.
3. Нажмите **Меню > Удалить**.
4. Нажмите **Да**.

**Совет** При удалении голосовой заметки, которой присвоено имя по умолчанию (например, Запись1), это имя будет присвоено следующей записанной голосовой заметке.

### Прослушивание голосовой заметки

1. В Первом экране нажмите **Пуск > Голосовые заметки**.
2. Выберите голосовую заметку, которую хотите воспроизвести, и нажмите кнопку ВВОД.

**Совет** Чтобы остановить прослушивание голосовой заметки, во время ее воспроизведения нажмите **Остановить**.

### Использование голосовой заметки в качестве мелодии звонка

1. В Первом экране нажмите **Пуск > Голосовые заметки**.
2. Выберите голосовую заметку и нажмите **Меню > Уст. сигнал звонка**.



# Глава 7

## Работа с мультимедиа

**7.1 Работа с программами “Камера” и  
“Устройство видеозаписи”**

**7.2 Работа с программой “Рисунки и видео”**

**7.3 Работа с программой “Проигрыватель  
Windows Media”**

**7.4 Работа с программой “Менеджер MIDlet  
(MIDlet Manager)”**

## 7.1 Работа с программами “Камера” и “Устройство видеозаписи”

С помощью камеры, встроенной в телефон, можно легко делать фотоснимки и записывать видеоклипы со звуком.

### Запуск программы “Камера” или “Устройство видеозаписи”

Выполните любое из следующих действий:

- В Первом экране нажмите **Пуск > Камера**.
- В Первом экране нажмите **Пуск > Устройство видеозаписи**.
- На телефоне нажмите кнопку КАМЕРА.

### Заккрытие программы “Камера” или “Устройство видеозаписи”

- Нажмите кнопку ЗАВЕРШИТЬ.

### Фотосъемка и запись видеоклипов

Чтобы сделать фотоснимок или записать видеоклип, выполните одно из следующих действий:

- Нажмите один раз кнопку КАМЕРА, чтобы сделать фотоснимок или начать запись видеоклипа. Во время записи видео запись также можно остановить нажатием этой кнопки.
- Чтобы сделать снимок при работе в режиме фотосъемки, нажмите кнопку ВВОД на клавише ПЕРЕМЕЩЕНИЯ. Нажмите эту кнопку, чтобы начать запись видеоклипа; для остановки видеозаписи нажмите эту кнопку еще раз.



### Режимы съемки

Программа Камера позволяет делать фотоснимки и записывать видеоклипы с использованием различных встроенных режимов. В верхнем правом углу экрана отображается установленный в данный момент режим съемки.

### Изменение режима съемки

- 1 На экране “Камера” выберите ярлык “Сервис” (  ) и откройте экран “Настройки камеры”.
- 2 Выберите в меню **Режимы съемки > Режим**, а затем выберите режим съемки их списка.

При работе с камерой можно использовать следующие режимы съемки:

Режим съемки	Назначение
Фото (  )	Камера делает обычные фотоснимки.
Видео (  )	Съемка видеоклипов со звуком или без звука.
MMS-видео (  )	Съемка видеоклипов, пригодных для отправки посредством MMS-сообщений.
Фото Контактв (  )	Камера делает фотоснимки, которые можно присвоить контактам для их отождествления.
Тема рисунков (  )	Камера делает фотоснимки и помещает их в рамки.
Спорт (  )	В течение короткого интервала времени камера автоматически делает серию фотоснимков (3-5 кадров) с заданной частотой.



При работе в описанных выше режимах камера записывает файлы в следующих форматах:

Тип съемки	Формат
Фотоснимок	JPEG
Видео	Motion-JPEG AVI (.avi) MPEG-4 (.mp4) H.263 baseline (.3gp)
MMS-видео	MPEG-4 (.mp4) H.263 baseline (.3gp)

## Значки и индикаторы в программе Камера

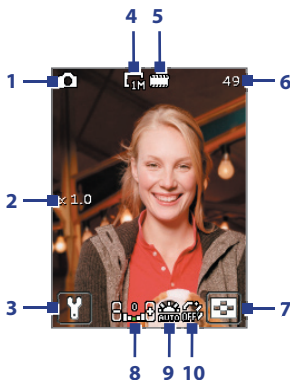
### Экран программы Камера [Фото]



- 1 Режим съемки.** Указывает текущий режим съемки.
- 2 Коэффициент масштабирования.** Указывает текущий коэффициент масштабирования. Нажимайте кнопку клавиши ПЕРЕМЕЩЕНИЯ вверх или вниз для увеличения или уменьшения масштаба.
- 3 Настройки камеры.** Выберите, чтобы открыть экран "Настройки камеры".
- 4 Разрешение.** Указывает размер снимка или видеоклипа для текущего режима съемки. Перечень доступных вариантов разрешения приведен в таблице в разделе "Масштабирование."
- 5 Размещение.** Указывает, где будут сохранены записанные фотоснимки и видеоклипы. Значок  обозначает основную память телефона; значок  обозначает карту памяти.
- 6 Количество оставшихся кадров или время записи видеоклипа.** В режимах Фото, Фото Контактов, Тема рисунков и Спорт этот индикатор показывает, сколько еще можно сделать снимков при текущих настройках. В режимах Видео и MMS-видео этот индикатор показывает оставшееся время записи видеоклипов. Во время видеозаписи этот индикатор показывает длительность произведенной записи.



- 7 Режим просмотра рисунков.** Выберите, чтобы открыть программу “Рисунки и видео”.
- 8 Яркость** Позволяет нажатием левой или правой кнопки клавиши ПЕРЕМЕЩЕНИЯ регулировать экспозиционное число от -2 EV до +2 EV (с шагом 0,5).
- 9 Баланс белого.** Указывает текущую настройку баланса белого.  
 : Авто;  : День;  : Ночь;  : Лампа накаливания;  : Флуоресц. лампа.
- 10 Автоспуск.** Указывает текущую настройку автоспуска во время фотосъемки. Выберите ярлык “Сервис” (  ) и откройте экран “Настройки камеры”, а затем выберите **Съемка с задержкой** > **Съемка с задержкой** и задайте нужный параметр (**Выкл.**, **2 секунды** или **10 секунд**).

**[Видео] экран**

Состояние записи

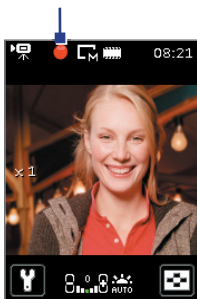

Индикатор “Состояние записи” во время записи мигает красным.

**[Кадр] экран**

Состояние шаблона

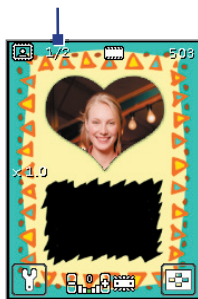

Индикатор “Состояние шаблона” показывает текущее и общее количество фотоснимков, которые можно сделать с использованием выбранного шаблона.

## Экран Просмотр

После фотографирования или записи видеоклипа открывается экран просмотра, который позволяет вам решить, что делать с файлом этого снимка/видеозаписи.



Значки для режимов Фото, Видео, MMS-видео и Тема рисунков.



Значки для режима Фото Контактов.



Значки для режима Спорт.

### Значок

### Назначение



**Назад.** Нажмите для возврата в экран Камера.



**Удалить.** Нажмите для удаления записанного фотоснимка или видеоклипа.



**Отправить.** Нажмите, чтобы отправить фотоснимок или видеоклип по электронной почте или посредством MMS-сообщения.



**Просмотр.** Нажмите, чтобы переключиться в программу "Рисунки и видео" для просмотра фотоснимка или в программу Проигрыватель Windows Media для воспроизведения видеоклипа.



**Присвоить контактам.** Нажмите, чтобы сопоставить фотоснимок выбранному контакту.



**Обзор.** После того, как вы сделали фотоснимки в режиме Спорт, в нижнем правом углу экрана Просмотр будет показано общее количество последовательно сделанных снимков. Нажимайте кнопку клавиши ПЕРЕМЕЩЕНИЯ вверх или вниз для перехода от одного снимка в этой серии к другому.

## Режимы фотосъемки

При съемке в таких режимах, где используются стоп-кадры, например, “Фото”, “Фото для адресной книги”, “Кадр”, “Спортивная съемка”, для съемки стоп-кадра нажмите кнопку ВВОД или кнопку КАМЕРА. Сделанные фотоснимки сохраняются как файлы формата JPEG.

При съемке в режиме Коллаж можно выбрать предварительно настроенный шаблон. Для просмотра и выбора различных шаблонов выберите ярлык “Сервис” (  ) и откройте экран “Настройки камеры”, а затем выберите **Шаблон > Шаблон**. В зависимости от выбранного шаблона для составления коллажа потребуется сделать один или более снимков.

## Режим видеозаписи

Чтобы в режиме съемки **Видео** начать запись видеоклипа (при желании - со звуком), Чтобы остановить видеозапись, снова нажмите кнопку ВВОД или КАМЕРА. Чтобы остановить запись, нажмите **Остановить** или еще раз нажмите кнопку ВВОД или кнопку КАМЕРА. Телефон по умолчанию покажет первый кадр снятого видеоклипа в экране Просмотр.

Перед тем, как снимать видеоклип, выберите ярлык “Сервис” (  ) и откройте экран “Настройки камеры”, а затем выберите **Дополнительно > Формат съемки** и укажите нужный формат файла. чтобы задать формат файла. Можно выбрать формат кодирования Motion-JPEG AVI, MPEG-4 или H.263. Можно задать ограничение на запись по ее продолжительности или размеру файла, нажав **Дополнительно > Предел записи**. Для изменения разрешения видеозаписи нажмите **Параметры съемки > Разрешение**.

## Режим съемки MMS-видео

В режиме съемки MMS-видео нажмите кнопку **Снять** в экране Камера, чтобы начать запись видеоклипа. Можно также нажать кнопку ВВОД или кнопку КАМЕРА в телефоне, чтобы начать запись видеоклипа (при желании - со звуком). Чтобы остановить запись, нажмите **Остановить** или еще раз нажмите кнопку ВВОД или кнопку КАМЕРА.

Запись MMS-видео имеет фиксированную продолжительность. При достижении заданного предела запись автоматически прекращается. Однако можно в любое время остановить запись видео вручную.

Индикатор времени в верхнем правом углу экрана показывает ограничение по времени.

Для видеоклипа, записанного для вложения в MMS-сообщение, можно указать формат видеозаписи - H.263 или MPEG-4 . Для этого выберите ярлык “Сервис” (  ) и откройте экран “Настройки камеры”, а затем выберите **Дополнительно > Формат съемки** и укажите нужный формат файла. Однако, идеальный формат для MMS-сообщений - это H.263 (3GPP).

Записав видеофайл, нажмите значок Отправить (  ), чтобы отправить этот файл в MMS-сообщении.

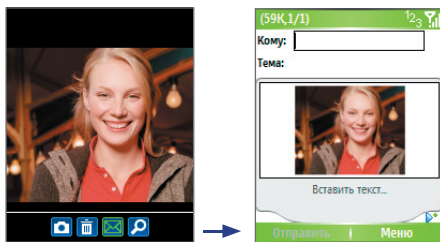

## Масштабирование

При фотографировании или записи видеоклипов можно увеличивать масштаб для приближения объекта съемки или уменьшать масштаб для отдаления объекта съемки. В любом режиме съемки нажимайте кнопку клавиши ПЕРЕМЕЩЕНИЯ вверх для увеличения масштаба (приближения) или кнопку клавиши ПЕРЕМЕЩЕНИЯ вниз для уменьшения масштаба (отдаления).

Диапазон масштабирования камеры при фотографировании или съемке видеоклипов зависит от режима съемки и размера записываемого изображения. В следующей таблице приведены сводные сведения.

Обратите внимание, что размеры записываемого изображения, доступные для того или иного формата записи, также различаются в зависимости от режима съемки. Диапазон масштабирования рассчитан на основе следующего соотношения:

- 1.0x = обычный размер (без масштабирования)
- 2.0x = двукратное увеличение
- 4.0x = четырехкратное увеличение
- 8.0x = восьмикратное увеличение

Режим съемки	Разрешение	Диапазон масштабирования
Видео и MMS-видео	Мелкий (128 x 96) Средний (176 x 144), по умолчанию	1.0x, 2.0x 1.0x, 2.0x
Фото	Мелкий (160 x 120)	от 1.0x до 8.0x
	Средний (320 x 24)	от 1.0x до 8.0x
	Крупный (640 x 480)	от 1.0x до 8.0x
1М (1280 x 1024), по умолчанию	от 1.0x до 8.0x	
Фото Контактв	Мелкий (128 x 128)	от 1.0x до 8.0x
Тема рисунков	В зависимости от текущего шаблона	Зависит от размера текущего загруженного шаблона
Спорт	Мелкий (160 x 120)	1.0x, 2.0x, 4.0x, 8.0x
	Средний (320 x 24)	1.0x, 2.0x, 4.0x
	Крупный (640 x 480), по умолчанию	1.0x, 2.0x

## Экран “Настройки камеры”

На экране “Настройки камеры” можно выбрать различные режимы съемки и настроить параметры каждого режима. Для перехода к экрану “Настройки камеры” выберите ярлык “Сервис” (  ) на экране “Камера”.

## Интерфейс экрана “Настройки камеры”

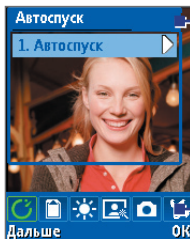

Для перемещения по меню и выбора нужного пункта для настройки параметров используйте НАВИГАТОР. Для возврата на экран “Камера” после завершения настройки нажмите **ОК**.

Для выбора нужного меню нажмите левую ПРОГРАММНУЮ КЛАВИШУ (команда **Следующий параметр**).

В таблице отображен список основных параметров, которые можно настраивать на экране “Настройки камеры”:

Меню	Функция
 <b>Автоспуск</b>	Выбор значения времени автоспуска для фотографирования: <b>Выкл.</b> , <b>2 сек.</b> или <b>10 сек.</b> Если выбрать <b>2 сек.</b> или <b>10 сек.</b> , то после нажатия кнопки КАМЕРА или ВВОД снимок будет сделан с соответствующей задержкой.
 <b>Сохранение</b>	Выберите место для сохранения файлов. Файлы можно сохранять как в оперативной памяти телефона, так и на карте памяти.
 <b>Условия съемки</b>	<p>Данное меню включает следующие параметры:</p> <ul style="list-style-type: none"> <li>• <b>Баланс белого.</b> Выберите тип настройки баланса белого, например, “Флуоресцентный свет”, “Ночная съемка” и т.д., в зависимости от освещенности места съемки.</li> <li>• <b>Эффекты.</b> Выберите эффект, например, “Оттенки серого”, “Сепия” и т.д., чтобы изменить вид снятых вами фотографий или видеоклипов.</li> </ul>
 <b>Параметры съемки</b>	<p>Данное меню включает следующие параметры:</p> <ul style="list-style-type: none"> <li>• <b>Разрешение.</b> Выберите нужный формат изображения или видеоклипа.</li> <li>• <b>Качество.</b> Выберите уровень качества формата JPEG (“Основное”, “Обычное”, “Высокое” и “Сверхвысокое”), который будет применяться для всех отснятых кадров.</li> <li>• <b>Штамп времени.</b> Чтобы ставить отметку времени/даты на снятых фотографиях, выберите “Вкл.” Этот параметр используется только при настройке режимов “Фото” и “Спортивная съемка”.</li> </ul>
 <b>Режим съемки</b>	Переключение между разными режимами съемки - Фото, Видео, Фото Контактв и т.д. Подробности см. в разделе “Режимы съемки” выше в этой главе.
 <b>Дополнительно</b>	Переход к настройке дополнительных параметров для функций “Камера” или “Видеосъемка”. Подробные сведения см. в следующем пункте: “Дополнительные настройки”.
 <b>Шаблон</b>	Выбор шаблона (только для режима “Кадр”).
 <b>Параметры - спорт</b>	<p>Это меню отображается при настройке режима “Спортивная съемка” и включает следующие параметры:</p> <ul style="list-style-type: none"> <li>• <b>Частота.</b> Выберите скорость срабатывания затвора: “Медленная”, “Средняя” или “Быстрая”.</li> <li>• <b>Стоп-кадры.</b> Укажите, сколько кадров нужно снимать одновременно: 3 или 5.</li> </ul>

## Дополнительные параметры

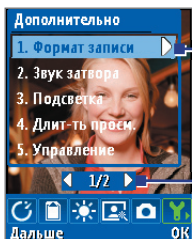

Для перемещения по меню и выбора нужного пункта для настройки параметров используйте НАВИГАТОР. Для возврата на экран “Камера” после завершения настройки нажмите **ОК**.

Для выбора нужной строки нажимайте кнопку НАВИГАТОР вверх или вниз, а для перехода с одной страницы меню на другую – влево или вправо.

- **Формат записи изображения.** Укажите формат файла для записи фотоснимков/видеоклипов.
- **Звук затвора.** Включение или отключение звука срабатывания затвора камеры при нажатии кнопки ВВОД или КАМЕРА во время фотографирования или съемки видеоклипов.
- **Длительность просмотра.** Укажите промежуток времени, в течение которого на экране Просмотр следует показывать сделанный фотоснимок/снятый видеоклип, прежде чем автоматически сохранить его и вернуться в экран видеоискателя программы Камера. Если не хотите ограничивать продолжительность просмотра, то выберите **Без огранич.**
- **Регулировка мерцания.** При съемке в помещении возможно мерцание экрана камеры из-за несоответствия между вертикальной разверткой дисплея камеры и частотой мерцания освещения от люминесцентных ламп. Для уменьшения мерцания можно отрегулировать частоту мерцания, установив значение Авто или ту частоту напряжения (**50 Гц** или **60 Гц**), которая используется в вашей стране.
- **Во весь экран (только для фотоснимков).** Измените размер отображения в экране программы Камеры, выбрав **Вкл.** или **Выкл.**
- **Запись со звуком (только для режимов Видео и MMS-видео).** Выберите **Вкл.**, чтобы записывать видеоклипы со звуком. Этот вариант установлен по умолчанию. Если выбрать вариант **Выкл.** и затем снять видеоклип, то он будет записан без звука.
- **Управление.** Выберите **Показать** или **Скрыть**, чтобы показать или скрыть индикаторы в экране Камера.

- **Префикс.** Укажите, как следует называть файлы при сохранении записанных фотоснимков и видеоклипов. Если выбрать **По умолчанию**, то каждый новый записанный файл будет сохраняться под именем “IMAGE” или “VIDEO”, за которым следует порядковый номер, например: IMAGE\_00001.jpg. При сохранении файлов можно в качестве префикса в имени использовать текущую **Дату** или **Дату и время**.
- **Счетчик.** По умолчанию новые файлы фотоснимков или видеозаписи сохраняются под именами, составленными из префикса и порядкового номера, например, 00001, 00002 и так далее. Чтобы для записанных файлов снова начать нумерацию со значения “00001”, нажмите **Сброс**.
- **Предел записи (только для режимов Видео и MMS-видео).** Задайте для записи предельную продолжительность или предельный размер файла
- **Папка шаблонов (только для режима Коллаж).** По умолчанию шаблоны хранятся в **Основной памяти** в папке \Мои документы\Шаблоны. Если хотите перенести некоторые шаблоны на карту памяти, то выберите параметр **Осн. + карта**, чтобы указать, что шаблоны хранятся и в основной памяти, и на карте памяти.
- **Регулировка.** Можно регулировать такие параметры отображения в камере, как **Контраст**, **Насыщенность**, **Оттенок** и **Резкость**. Нажатием кнопки клавиши ПЕРЕМЕЩЕНИЯ вверх или вниз выберите нужный параметр, а нажатием кнопки клавиши ПЕРЕМЕЩЕНИЯ влево или вправо измените его значение.

## 7.2 Работа с программой “Рисунки и видео”

Программа “Рисунки и видео” позволяет в телефоне просматривать изображения и воспроизводить файлы GIF-анимации и видеоклипы. Изображения можно также просматривать в режиме слайд-шоу, передавать их на другие устройства, отправлять с помощью программы обмена сообщениями, редактировать или задавать в качестве фона Первого экрана.

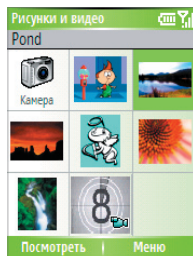



## Копирование фотоснимка или видеоклипа в телефон

Фотоснимки и изображения можно копировать с ПК и просматривать в телефоне.

- Скопируйте картинки или видеофайлы с ПК или карты памяти в папку “Мои рисунки” телефона.

Дополнительные сведения о копировании файлов с компьютера в телефон см. в Справке установленной на ПК программы ActiveSync.

**Примечание** Также можно копировать картинки или видеофайлы с ПК в телефон с использованием карты памяти. Вставьте карту памяти в гнездо в телефоне и скопируйте файлы с компьютера в папку, созданную вами на карте памяти.

## Просмотр изображений

1. В Первом экране нажмите **Пуск > Рисунки и видео**. Изображения в папке “Мои рисунки” по умолчанию будут показаны в виде эскизов.
2. Выберите изображение и нажмите **Просмотр**.

Если не найдете нужное изображение в стандартной папке “Мои рисунки”, то нажмите **Меню > Папки > Мое устройство**, чтобы перейти в другие папки.

## Воспроизведение GIF-файлов анимации

1. В Первом экране нажмите **Пуск > Рисунки и видео**.
2. Выберите нужный GIF-файл анимации и нажмите **Просмотр**.

## Воспроизведение видеозаписей

1. В Первом экране нажмите **Пуск > Рисунки и видео**. Видеофайлы будут показаны в виде эскизов со значком .
2. Выберите нужный видеофайл и нажмите **Воспроизвести**, чтобы воспроизвести его во встроенной программе “Проигрыватель Windows Media”.

## Просмотр слайд-шоу

Вы можете в телефоне просматривать изображения в режиме слайд-шоу. Изображения отображаются во весь экран с 5-секундными интервалами между слайдами.

1. В Первом экране нажмите **Пуск > Рисунки и видео**.
2. Нажмите **Меню > Показ слайдов**.

**Примечание** Можно указать, как следует масштабировать изображения во время слайд-шоу для оптимизации показа. Нажмите **Меню > Параметры**, затем **Показ слайдов**, и выберите **Рис. книжн. ор.** или **Рис. альб. ор.** Можно настроить телефон так, чтобы на его экране воспроизводилась заставка, когда телефон подключен к ПК и бездействует в течение 2 минут.

### Запуск камеры из программы “Рисунки и видео”

- В папке “Мои рисунки” нажмите **Камера**.

### Удаление фотоснимка или видеоклипа

- В экране программы “Рисунки и видео” выберите фотоснимок или видеоклип и нажмите **Меню > Удалить**. Нажмите **Да**, чтобы подтвердить удаление.

### Редактирование изображений

Изображения можно поворачивать, обрезать, регулировать их яркость и цветовой контраст.

1. В Первом экране нажмите **Пуск > Рисунки и видео**.
2. Выберите рисунок, который хотите редактировать, и нажмите **Просмотр**.
3. Нажмите **Меню > Правка** и выполните любое из следующих действий:
  - Чтобы повернуть изображение на 90 градусов, нажмите **Меню > Повернуть**.
  - Чтобы обрезать изображение, нажмите **Меню > Обрезать**. Затем установите курсор в первый угол области обрезки и нажмите **Далее**. Установите курсор во второй угол области обрезки и нажмите **Готово** или нажмите **Назад**, чтобы вернуться к предыдущему экрану и заново определить границы области обрезки.
  - Чтобы автоматически отрегулировать яркость и контраст изображения, нажмите **Меню > Автозамена**.
4. В экране Правка нажмите **Меню > Сохранить как**, чтобы сохранить редактируемое изображение под другим именем или в другом месте.

**Примечание** Для отмены редактирования нажмите **Меню > Отменить**. Чтобы отменить все несохраненные изменения, произведенные с изображением, нажмите **Меню > Отмена**.

### Задание рисунка в качестве фона Первого экрана

1. В Первом экране нажмите **Пуск > Рисунки и видео**.
2. Выберите изображение, которое хотите установить в качестве фона.

3. Нажмите **Просмотр**.
4. Нажмите **Меню > Исполыз. как первый экран**.
5. Выберите область отображения и нажмите **Далее**.
6. Настройте прозрачность. Более высокое процентное значение делает изображение более прозрачным, а менее высокое - менее прозрачным.
7. Нажмите кнопку **Готово**.

### Отправка фотоснимков и видеоклипов по электронной почте

Снимки и видеоклипы можно по электронной почте отправлять на другие телефоны.

1. Сначала настройте программу “Сообщения” для отправки и получения сообщений.
2. В экране программы “Рисунки и видео” выберите элемент, который хотите отправить.
3. Нажмите **Меню > Отправить**.
4. В экране программы “Сообщения” выберите **Эл. почта Outlook** и нажмите **Выбрать**.  
Будет создано новое сообщение с прикрепленным к нему элементом.
5. Введите имя получателя и тему сообщения, нажмите **Отправить**.  
Сообщение будет отправлено при следующей синхронизации с телефоном.

**Примечание** Снимки и видеоклипы сохраняются автоматически перед отправкой.

### Передача изображений

Изображения можно передавать друзьям или родственникам, используя Bluetooth-соединение.

1. В Первом экране нажмите **Пуск > Рисунки и видео**.
2. Выберите изображение, которое хотите передать.
3. Нажмите **Меню > Передать**.
4. Выберите устройство, на которое хотите передать изображение.
5. Нажмите **Передать**.

### Присваивание рисунка контакту

Чтобы было легче определить, кто вам звонит, можно контактам присвоить тот или иной рисунок.

1. В Первом экране нажмите **Пуск > Рисунки и видео**.
2. Выберите изображение, которое хотите присвоить контакту.
3. Нажмите **Меню > Сохранить > Сохр. в контактах**.
4. Выберите нужный контакт и нажмите **Выбрать**.

### Индивидуальная настройка параметров изображения

1. В Первом экране нажмите **Пуск > Рисунки и видео**.
2. Выберите изображение, для которого хотите настроить дополнительные параметры.
3. Нажмите **Меню > Параметры**.
4. В экране Параметры выберите **Общие** или **Показ слайдов**, затем нажмите кнопку ВВОД.

Параметр **Общие** позволяет:

- Уменьшать размер фотоснимков для более быстрой отправки по почте.
- Задавать направление поворота изображений.

Параметр **Показ слайдов** позволяет:

- Настроить параметры просмотра во время показа слайдов.
- Активировать экранную заставку.

## 7.3 Работа с программой “Проигрыватель Windows Media”

Для проигрывания цифровых аудио- и видеофайлов, хранящихся в телефоне или в сети, например, на веб-сайте, можно использовать программу Microsoft® Windows Media™ Player Mobile for Smartphone.

В настоящем руководстве версия программы “Проигрыватель Windows Media” для компьютеров на платформе Windows называется “Проигрыватель настольного ПК”, а версия для смартфона называется “Проигрыватель устройства”.

Текущая версия программы Windows Media Player Mobile поддерживает следующие форматы файлов.

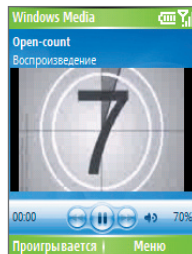

### Поддерживаемые форматы

### Расширения имени файла

#### Видео

- |                          |            |
|--------------------------|------------|
| • Windows Media Video    | .wmv, .asf |
| • MPEG4, простой профиль | .mp4       |
| • H.263                  | .3gp       |
| • Motion JPEG            | .avi       |

#### Звук

- |                       |                   |
|-----------------------|-------------------|
| • Windows Media Audio | .wma              |
| • MP3                 | .mp3              |
| • MIDI                | .mid, .midi, .rmi |
| • AMR, узкополосный   | .amr              |
| • AMR, широкополосный | .awb              |
| • AAC                 | .m4a              |

## Об органах управления

По умолчанию для выполнения функций программы Windows Media Player Mobile предназначены следующие аппаратные кнопки.

Функция	Кнопка
Воспроизведение или пауза	ВВОД
Переход к предыдущему файлу	Кнопка клавиши ПЕРЕМЕЩЕНИЯ влево
Переход к следующему файлу	Кнопка клавиши ПЕРЕМЕЩЕНИЯ вправо
Увеличение громкости	Кнопка клавиши ПЕРЕМЕЩЕНИЯ вверх
Уменьшение громкости	Кнопка клавиши ПЕРЕМЕЩЕНИЯ вниз
Кратковременное включение или отключение звука	#
Включение полноэкранного режима во время воспроизведения видео	0
Изменение рейтинга	*
Перемотка файла вперед	Кнопка клавиши ПЕРЕМЕЩЕНИЯ вправо (удержание)
Перемотка файла назад	Кнопка клавиши ПЕРЕМЕЩЕНИЯ влево (удержание)

## Экраны и меню

У программы «Проигрыватель Windows Media» есть три основных экрана:

**Экран «Воспроизведение».** Этот экран, открывающийся по умолчанию, отображает органы управления воспроизведением (Воспроизвести, Пауза, Следующий, Предыдущий и Громкость) и окно видео. Вид этого экрана можно настроить, выбрав другую обложку.

**Экран «Проигрывается»** Этот экран отображает список воспроизведения «Проигрывается». В этом список указаны файл, который воспроизводится сейчас, и файлы, которые стоят за ним в очереди.

**Экран «Библиотека».** В этом экране можно быстро найти звуковые файлы, видеофайлы и списки файлов для воспроизведения. В нем имеются такие категории, как Моя музыка, Мои видеозаписи, Мое телевидение и Мои списки воспроизведения.

Внизу каждого экрана имеется **Меню**. Команды этого меню меняются в зависимости от того, какой экран сейчас открыт.

## Меню экрана “Воспроизведение”

Когда открыт экран “Воспроизведение”, **Меню** предлагает следующие команды.

Команда	Назначение
<b>Библиотека</b>	Открытие экрана Библиотека, в котором можно выбрать файл для воспроизведения.
<b>Воспроизведение/пауза</b>	Начало или приостановка воспроизведения.
<b>Остановить</b>	Останов воспроизведения.
<b>В случайном порядке/ Повторить &gt; В случайном порядке</b>	Воспроизведение элементов списка “Проигрывается” в произвольном порядке.
<b>В случайном порядке/Повторить &gt; Повторить</b>	Повторное воспроизведение элементов списка “Проигрывается”.
<b>Во весь экран</b>	Во время воспроизведения видеозаписи изображение растягивается на весь экран.
<b>Параметры</b>	Регулировка различных параметров проигрывателя Windows Media Player Mobile, в том числе сеть, обложка и параметры аппаратных кнопок.
<b>Свойства</b>	Отображение сведений о файле, который проигрывается в настоящее время.
<b>О программе</b>	Отображение сведений о программе Windows Media Player Mobile, таких как номер версии.

## Экран меню “Проигрывается”

Когда открыт экран “Проигрывается”, **Меню** предлагает следующие **команды**.

Команда	Назначение
<b>Библиотека</b>	Открытие экрана Библиотека, в котором можно выбрать файл для воспроизведения.
<b>Вверх</b>	Перемещение выделенного элемента вверх по списку воспроизведения.
<b>Вниз</b>	Перемещение выделенного элемента вниз по списку воспроизведения.
<b>Удалить из списка воспроизведения</b>	Удаление выделенного элемента из списка воспроизведения.
<b>В случайном порядке/Повторить &gt; В случайном порядке</b>	Воспроизведение элементов списка “Проигрывается” в произвольном порядке.
<b>В случайном порядке/ Повторить &gt; Повторить</b>	Повторное воспроизведение элементов списка “Проигрывается”.
<b>Очистить воспроизводимое</b>	Удаление всех элементов из списка воспроизведения “Проигрывается”.
<b>Подробные сведения об ошибке</b>	Отображение сведений об ошибке выделенного элемента (если имеются сведения об ошибке, то перед именем элемента появляется восклицательный знак).
<b>Свойства</b>	Просмотр сведений о выделенном файле.

## Меню экрана “Библиотека”

Когда открыт экран “Библиотека”, **Меню** предлагает следующие команды.

Команда	Назначение
<b>Поставить в очередь</b>	Добавление выделенного элемента в конец текущего (“Проигрывается”) списка воспроизведения.
<b>Удалить из библиотеки</b>	Удаление выделенного элемента из библиотеки.
<b>Проигрывается</b>	Отображение списка воспроизведения “Проигрывается”.
<b>Библиотека &gt; имя библиотеки</b>	Переключение между библиотеками, например, между <b>Мое устройство</b> и <b>Карта памяти</b> .
<b>Обновить библиотеку</b>	Добавление новых элементов в библиотеку путем поиска в телефоне или на карте памяти.
<b>Открыть файл</b>	Поиск и воспроизведение файла, находящегося в телефоне или карте памяти, но не включенного в библиотеку.
<b>Открыть адрес URL</b>	Воспроизведение файла по сети, например, из Интернета.
<b>Свойства</b>	Просмотр сведений о выделенном файле.

## О лицензиях и защищенных файлах

На некоторые материалы (например, цифровые медиа-файлы, загруженные из Интернета, дорожки компакт-дисков и видеофайлы) имеются соответствующие лицензии, которые защищают эти материалы от незаконного распространения и копирования. Лицензии создаются и регулируются при помощи технологии управления правами на информацию в цифровом виде (Digital Rights Management, DRM), которая защищает эти материалы и регулирует права доступа к ним. Возможно, некоторые лицензии не позволят вам воспроизводить файлы, скопированные в ваш телефон. Файлы, использование которых обусловлено такими лицензиями, называются “защищенными файлами”.

Если вы захотите скопировать защищенный файл с компьютера в телефон, то используйте Проигрыватель настольного ПК для переноса этого файла в телефон путем синхронизации (вместо перетаскивания этого файла из папки на компьютере в папку в телефоне). Такой способ гарантирует, что вместе с защищенным файлом будет скопирована и сопровождающая его лицензия. Дополнительные сведения о переносе файлов в телефон или другие мобильные устройства путем синхронизации см. в Справке на Проигрыватель настольного ПК.

**Примечание** Проверить состояние защиты файла можно в его свойствах (**Меню > Свойства**).



## Копирование файлов в телефон

Для синхронизации (копирования) цифровых медиа-файлов с компьютера в телефон используйте функцию **Синхронизировать** в версии программы Проигрыватель Windows Media для настольных ПК. Использование функции **Синхронизировать** гарантирует правильное копирование защищенных файлов и Обложки альбома (для обложки) в телефон.

### Автоматическая синхронизация материалов в телефон

1. На компьютере откройте программу Проигрыватель Windows Media.
2. Вставьте карту памяти емкостью 32 Мбайт или больше в телефон и подключите его к ПК.
3. Если вы настроили синхронизацию между телефоном и ПК, то на ПК запустится мастер настройки устройства.
4. В этом мастере нажмите **Автоматическая**, установите флажок в ячейке **Настроить синхронизируемые списки** и затем выберите списки воспроизведения, которые хотите синхронизировать.
5. Нажмите кнопку **Готово**.
6. Начнется синхронизация файлов в телефон. При следующем подключении к компьютеру во время работы версии Проигрывателя Windows Media для настольного ПК синхронизация начнется автоматически.

### Ручная синхронизация и копирование материалов в телефон

1. Если вы не настроили синхронизацию между телефоном и ПК, то выполните шаги с 1 по 5, описанные в разделе “Автоматическая синхронизация материалов в телефон”, кроме того, что для режима синхронизации нужно выбрать **Вручную**.
2. Чтобы выбрать файлы для синхронизации и копирования в телефон, выполните следующие действия:
  - Откройте вкладку **Библиотека**.
  - В самой правой панели нажмите раскрывающийся список и выберите **Список синхронизации**.
  - В самой левой панели “Список воспроизведения” выберите нужный список воспроизведения.

Список воспроизведения

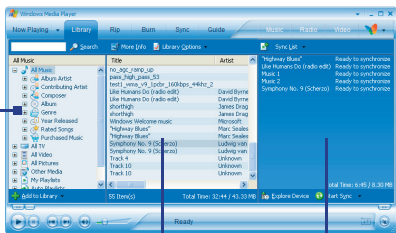

Список файлов

Список синхронизации

- В средней панели находится “Список файлов”, в котором можно выбрать сразу несколько нужных файлов и перетащить их в “Список синхронизации”.
- Нажмите кнопку **Начать синхронизацию** внизу “Списка синхронизации”.

### Примечания

- Для синхронизации (копирования) файлов в телефон всегда используйте предназначенную для настольных компьютеров программу Windows Media Player версии 10. Например, не используйте программу Проводник для перетаскивания файлов с компьютера в телефон.
- Всегда синхронизируйте файлы на карту памяти, вставленную в телефон. Не синхронизируйте файлы на карту памяти, вставленную в устройство считывания карт памяти.
- Аудиофайлы копируются быстрее, если в версии программы “Проигрыватель Windows Media” для компьютеров настроен автоматический уровень качества для аудиофайлов, копируемых в телефон. Дополнительные сведения можно найти в Справке программы “Проигрыватель Windows Media” для компьютеров.
- Версия Проигрывателя Windows Media Player 10 для настольного ПК доступна только для компьютеров, работающих под управлением Windows XP. Если на вашем ПК установлена операционная система, отличная от Windows XP, то для копирования звуковых файлов и видеофайлов в телефон используйте функцию **Копировать на компакт-диск или устройство** программы Windows Media Player 9 Series.
- В отличие от версии Проигрывателя Windows Media Player 10 для настольного ПК, версия Windows Media Player 9 Series для настольного ПК не является полнофункциональной. Например, версия Windows Media Player 9 Series для настольного ПК не поддерживает автоматическую синхронизацию, синхронизацию списков воспроизведения, синхронизацию обложек альбомов или ТВ-программ, записанных на компьютерах, работающих под управлением операционной системы Windows XP Media Center Edition.

- Для получения дополнительных сведений о функции **Копировать на компакт-диск или устройство** запустите версию Проигрывателя Windows Media Player 9 Series для настольного ПК и нажмите клавишу F1.

## Воспроизведение медиа-файлов

### Воспроизведение медиа-файлов в телефоне

Используйте библиотеку для поиска и воспроизведения песен, видеозаписей и списков воспроизведения, хранящихся в телефоне или на съемной карте памяти.

1. Если экран Библиотека не открыт, то нажмите **Меню > Библиотека**.
2. При необходимости в экране Библиотека нажмите **Меню > Библиотека** и выберите библиотеку, которую хотите использовать (например, **Карта памяти**).
3. В большинстве случаев программа Windows Media Player Mobile автоматически обновляет библиотеку. Тем не менее, можно вручную обновить библиотеку, чтобы в ней находились новые файлы, которые вы недавно скопировали в ваше устройство или на карту памяти. Чтобы вручную обновить список библиотеки, нажмите **Меню > Обновить библиотеку**.
4. Выберите категорию (например, **Моя музыка** или **Мои списки воспроизведения**), выберите элемент для воспроизведения (песню, альбом или имя исполнителя) и затем нажмите **Воспроизвести**.

**Примечание** Чтобы воспроизвести файл, сохраненный в телефоне, но отсутствующий в библиотеке, в экране Библиотека нажмите **Меню > Открыть файл**. Выберите элемент для воспроизведения (файл или папку) и нажмите **Воспроизвести**.

### Воспроизведение медиа-файлов по сети

Для воспроизведения песни или видеозаписи, хранящейся в Интернете или на сетевом сервере, используйте команду **Открыть адрес URL**.

1. Если экран Библиотека не открыт, то нажмите **Меню > Библиотека**.
2. Нажмите **Меню > Открыть адрес URL**.
3. Выполните одно из следующих действий:
  - В поле **URL** введите сетевой адрес.
  - В поле **Журнал** выберите ссылку URL, которую вы недавно открывали.

**Примечание** Чтобы воспроизвести медиа-файл по сети, ваш телефон должен быть подключен к сети.

## Изменение вида Проигрывателя

Вид экрана Проигрыватель можно настроить, выбрав другую обложку.

1. Если экран Проигрыватель не открыт, то нажмите кнопку НАЗАД, чтобы открыть его.
2. Нажмите **Меню > Параметры > Обложки**.
3. Для выбора обложки нажимайте кнопки клавиши ПЕРЕМЕЩЕНИЯ вверх или вниз, пока не увидите нужную обложку.
4. Нажмите **Готово**.

### Примечания

- Загрузить новые обложки можно с веб-сайта WMplugins.com (<http://www.wmplugins.com>).
- После загрузки обложки на компьютер (и его распаковки при необходимости) с помощью программы ActiveSync скопируйте файлы .skp и .bmr в телефон (например, в папку **Smartphone\Program Files\Windows Media Player**). Чтобы обложки отображались во вкладке **Обложки**, не сохраняйте файлы обложки в папке **Windows** в телефоне.

## Устранение неполадок

В случае возникновения неполадок в работе программы Windows Media Player Mobile можно для их устранения воспользоваться целым рядом ресурсов в Интернете, например, найти решение в списке часто задаваемых вопросов (FAQ).

Дополнительные сведения можно найти на странице “Troubleshooting Windows Media Player Mobile” на веб-сайте корпорации Microsoft (<http://www.microsoft.com/windows/windowsmedia/player/windowsmobile/troubleshooting.aspx>).

## 7.4 Работа с программой “Менеджер MIDlet (MIDlet Manager)”

На мобильных устройствах могут выполняться Java-приложения MIDlet. Ваш телефон поддерживает язык программирования Java 2 Micro Edition (J2ME). Программа Менеджер MIDlet (MIDlet Manager) позволяет загружать Java-приложения, такие как игры и инструменты, специально разработанные для мобильных устройств. Программа Java Менеджер MIDlet обеспечивает гибкость при установке из Интернета дополнительных программ на основе J2ME и управлении ими.



Менеджер MIDlet (MIDlet Manager)

### Установка приложений MIDlet из Интернета

1. В Первом экране нажмите **Пуск > Менеджер MIDlet (MIDlet Manager)**. Откроется экран Java Apps.
2. Нажмите **Меню > Установки > Обзор**, чтобы открыть программу Internet Explorer Mobile.
3. Подключитесь к Интернету и найдите нужное приложение или пакет приложений MIDlet.
4. Выберите нужное приложение (или пакет) MIDlet для загрузки.
5. Чтобы начать установку приложения (или пакета) MIDlet, нажмите **Да**.
6. Нажмите **Готово**, чтобы подтвердить установку.

### Примечания

- Установку можно отменить в любое время.
- Загруженные приложения MIDlet будут автоматически сохранены в папке My Documents.

### Установка приложений MIDlet с ПК

Установить в телефоне программы MIDlets/MIDlet можно с компьютера при помощи USB-кабеля синхронизации или через Bluetooth-соединение. Программы MIDlet, скопированные в телефон через Bluetooth-соединение или в виде вложений к сообщениям электронной почты, автоматически сохраняются в папке Мои документы. Кроме того, можно скопировать файл(ы) MIDlet из компьютера в телефон в любую из следующих временных папок, из которых программа Менеджер MIDlet (MIDlet Manager) сможет их установить.

- Память устройства: ../Smartphone/My Documents/My MIDlets
- Карта памяти: ../Smartphone/Storage Card

**Примечание** Если в папке My Documents отсутствует вложенная папка My MIDlets, то вы можете сами создать папку с таким именем. Папка с именем Storage Card появится автоматически, когда в телефон вставляется карта памяти.

### Установка приложений MIDlet из локальной папки

1. В Первом экране нажмите **Пуск > Менеджер MIDlet (MIDlet Manager)**. Откроется экран Java Apps.
2. Нажмите **Меню > Установить > Локальная**, чтобы установить приложения MIDlet, сохраненные в папку My MIDlets. Нажмите **Последние**, чтобы просмотреть приложения (или пакет) MIDlet, которое недавно использовалось в телефоне.
3. Выберите приложение (или пакет) MIDlet из списка при помощи клавиши ПЕРЕМЕЩЕНИЯ.
4. Нажмите **Меню > Установить**.
5. Для установки нажмите **Да**.
6. Нажмите **Готово**, чтобы подтвердить установку.

**Примечание** Чтобы удалить файлы MIDlet из папки, заданной по умолчанию, нажмите **Меню > Удалить**.

### Запуск программ MIDlets в телефоне

1. В Первом экране нажмите **Пуск > Менеджер MIDlet (MIDlet Manager)**. Откроется экран Java Apps.
2. С помощью клавиши ПЕРЕМЕЩЕНИЯ выберите приложение MIDlet из списка.
3. Для запуска приложения MIDlet нажмите кнопку ВВОД.

### Просмотр запущенных программ MIDlet

- В экране MIDlet Manager Java Apps нажмите **Меню > Запущенные**.

**Примечание** Чтобы посмотреть, какие программы MIDlet использовались последними по времени, нажмите **Меню > Последние**.

### Останов запущенной программы MIDlet

1. В Первом экране нажмите **Пуск > Менеджер MIDlet (MIDlet Manager)**. Откроется экран Java Apps.
2. Нажмите **Меню > Запущенные**.
3. В экране “Запущенные MIDlet” выберите нужное приложение MIDlet и нажмите **Меню > Остановить**.

**Примечание** Чтобы остановить все запущенные в телефоне приложения MIDlet, нажмите **Меню > Остановить все**.

### Управление приложениями MIDlet

Приложения MIDlet можно собрать в группы и создать особые группы. Для приложения MIDlet можно также менять стандартные параметры отображения.

#### Индивидуальная настройка параметров отображения

1. В Первом экране нажмите **Пуск > Менеджер MIDlet (MIDlet Manager)**. Откроется экран Java Apps.
2. Нажмите **Меню > Настройка**.
3. В экране Настройка с помощью клавиши ПЕРЕМЕЩЕНИЯ выберите “Параметры отображения”.
4. Нажмите кнопку ВВОД.
5. В окне **Параметры просмотра** выберите, как следует показывать приложения MIDlet, - по группам или все сразу.
6. В панели **Параметры сортировки** выберите сортировку по Имени или по Размеру.
7. Нажмите **Готово**.

#### Изменение отображаемого имени Bluetooth-устройства

1. В Первом экране нажмите **Пуск > Менеджер MIDlet (MIDlet Manager)**. Откроется экран Java Apps.
2. С помощью клавиши ПЕРЕМЕЩЕНИЯ выделите приложение MIDlet.
3. Нажмите **Меню > Переименовать**.
4. Введите новое имя для программы MIDlet.
5. Нажмите **Готово**.

**Примечание** Имя пакета программ MIDlet изменить нельзя.

### Удаление приложений MIDlet

Прежде чем удалить приложение MIDlet/пакет MIDlet, убедитесь, что оно сейчас не запущено.

1. В экране Java Apps с помощью клавиши ПЕРЕМЕЩЕНИЯ выделите приложение MIDlet/пакет MIDlet.
2. Нажмите **Меню > Управление > Удалить**.
3. Для подтверждения нажмите **ОК**.

**Примечание** Нельзя удалить какое-либо одно приложение MIDlet из пакета MIDlet; нужно удалить весь пакет приложений MIDlet.

### Проверка наличия места в памяти

1. В Первом экране нажмите **Пуск > Менеджер MIDlet (MIDlet Manager)**.
2. С помощью клавиши ПЕРЕМЕЩЕНИЯ выделите приложение MIDlet.
3. В экране Java Apps нажмите **Меню > Настройка**.
4. В экране Настройка с помощью клавиши ПЕРЕМЕЩЕНИЯ выберите **Сведения о системе**.
5. Нажмите кнопку ВВОД, чтобы посмотреть, сколько места в памяти телефона занимает это приложение MIDlet.
6. Нажмите кнопку **ОК**.

### Выбор типа сети

1. В экране Java Apps нажмите **Меню > Настройка**.
2. С помощью клавиши ПЕРЕМЕЩЕНИЯ выберите **Выбрать тип сети**.
3. Из списка выберите нужный тип сети.
4. Нажмите **Выбрать**.

### Настройка безопасности приложения MIDlet

Можно задать параметры безопасности для каждого приложения (пакета) MIDlet.

1. В экране Java Apps с помощью клавиши ПЕРЕМЕЩЕНИЯ выделите приложение MIDlet.
2. Нажмите **Меню > Управление > Безопасность**.
3. Задайте значения для таких параметров безопасности, как **Местное подключение, Автозапуск, Сообщения** и так далее.



Имейте в виду, что не все настройки доступны для того или иного приложения (пакета) MIDlets. Ниже приведен список параметров безопасности, которые можно настроить для запущенного приложения (пакета) MIDlet.

Параметр безопасности	Описание
<b>Доступ к сети</b>	Определяет, может ли приложение (пакет) MIDlet обращаться к Интернету.
<b>Местное подключение</b>	Позволяет приложению (пакету) MIDlet обращаться к таким службам, как Bluetooth.
<b>Автозапуск</b>	Позволяет запускать приложение (пакет) MIDlet только в указанное время либо в любое время.
<b>Сообщения</b>	Определяет, может ли приложение (пакет) MIDlet отправлять и/или принимать SMS-сообщения.
<b>Запись мультимедийных файлов</b>	Позволяет приложению (пакету) MIDlet записывать звуки и изображения.

## Сообщения об ошибках

Ниже приводится перечень сообщений об ошибках, которые могут отображаться при использовании приложений (пакетов) MIDlet в телефоне и управлении ими.

Сообщение об ошибке	Описание
<b>Недостаточно оперативной памяти или места в файловой системе.</b>	Недостаточно доступной памяти в телефоне.
<b>Сеть отсутствует.</b>	Недоступно подключение к сети.
<b>Размер дескриптора jar не совпадает с размером, указанным в архиве jad.</b>	Неточная установочная информация от изготовителя приложения MIDlet.
<b>Манифест jar не соответствует jad.</b>	Неточная установочная информация от изготовителя приложения MIDlet.
<b>Недопустимый дескриптор (Java application descriptor, jad).</b>	Проблема с установочным файлом, предоставленным изготовителем приложения MIDlet.
<b>Недопустимый архив (Java archive, jar).</b>	Проблема с установочным файлом, предоставленным изготовителем приложения MIDlet.
<b>Это Java-приложение несовместимо с этим устройством.</b>	В телефоне недоступна одна (или больше) функция, необходимая этому приложению MIDlet.



# Глава 8

## Работа с другим приложениями

**8.1 Работа с программами пакета “ClearVue Suite”**

**8.2 Использование функции “Быстрый набор”**



## 8.1 Работа с программами пакета “ClearVue Suite”

Пакет ClearVue Suite состоит из четырех прикладных программ, которые позволяют просматривать документы разных типов - документы Word, презентации Powerpoint, таблицы Excel и файлы Acrobat PDF. В состав пакета ClearVue Suite входят следующие программы:

- ClearVue Presentation (для отображения файлов PowerPoint)
- ClearVue Worksheet (для отображения файлов Excel)
- ClearVue Document (для отображения файлов Word)
- ClearVue PDF (для отображения файлов Acrobat с расширением PDF)

**Примечание** Поддерживаются не все шрифты, цвета, функции и версии программ PowerPoint, Word, Excel и Acrobat, предназначенных для использования на компьютерах, но приложения пакета ClearVue отображают эти документы с достаточно хорошим приближением.

### ClearVue Presentation

ClearVue Presentation - это совершенная прикладная программа для просмотра компьютерных презентаций PowerPoint. При помощи программы ClearVue Presentation вы сможете просматривать оригинальные презентации с анимацией и эффектами перехода.

**Примечание** ClearVue Presentation поддерживает только файлы Powerpoint, созданные в пакете Office 97 или его более новых версиях.

### Открытие файла презентации

1. Нажмите **Файл > Открыть** и укажите файл с расширением **.ppt** или **.pps**.
2. Нажмите **Открыть**.

### Изменение режима просмотра

Программа ClearVue Presentation предлагает 3 режима просмотра презентаций. Нажмите Вид и выберите режим **“Обычный”**, **“Сортировщик слайдов”** или **“Заметки”**.

- **Обычный.** Отображение одного большого изображения текущего слайда, а под ним - других слайдов презентации в виде мелких эскизов.
- **Сортировщик слайдов.** Слайды показываются в виде мелких эскизов.
- **Заметки.** Просмотр заметок к слайдам, сохраненных в исходной презентации.

## Изменение масштаба просмотра

- Нажмите **Вид > Масштаб**.

**Примечание** Применимо только к режимам просмотра Обычный и Заметки.

## Настройка показа презентации

1. Нажмите **Вид > Настройка показа**.
2. В пункте **Смена слайдов** выберите, каким способом следует переходить к следующему слайду.
  - **Вручную.** Для перехода к следующему слайду нажимайте правую кнопку клавиши перемещения.
  - **С интервалами.** Переходы между слайдами осуществляются в соответствии интервалами, заданными в файле презентации PowerPoint.
  - **Автоматически.** Переход к следующему слайду происходит автоматически в зависимости от заданного параметра **через — сек.**

**Совет** Нажмите **Повторять непрерывно** для циклического показа презентации. В этом случае презентацию нужно будет остановить вручную. Порядок остановки презентации описан в разделе "Просмотр презентации".

3. Для просмотра презентации выберите нужную ориентацию, нажав **Ориентация**.
4. Нажмите **Пустой слайд в конце**, чтобы вставить пустой слайд за последним слайдом в презентации.

## Настройка показа

1. Нажмите **Вид > Произвольный Показ**.
2. В пункте **Показать список** выберите слайд, который хотите изменить, и затем нажмите **Меню**. В Меню можно для слайда выбрать следующие команды: добавить, удалить, скрыть, переместить вверх или переместить вниз.

**Совет** Нажмите **Сброс**, чтобы восстановить исходные параметры презентации.

## Настройка показа

- Нажмите **Вид > Просмотр**.

**Совет** Во время просмотра презентации нажмите кнопку , чтобы открыть меню для перехода к следующему/предыдущему слайду, к конкретному слайду или завершения показа презентации.

## ClearVue Worksheet

Программа ClearVue Worksheet предназначена для просмотра оригинальных таблиц Excel. Она позволяет просматривать встроенные диаграммы и таблицы с диаграммами.

### Примечания

- ClearVue Worksheet поддерживает только файлы Excel, созданные в пакете Office 97 или его более новых версиях.
- Макросы Excel, имеющиеся, возможно, в исходном файле, при загрузке выполняться не будут.
- Трехмерные диаграммы будут преобразованы в двухмерные.
- Программа Worksheet не показывает изображения, заданные в качестве фона в параметре AutoShape.
- Программа Worksheet не может открывать файлы, защищенные паролем в "Параметрах сохранения" в программе Microsoft Excel.

### Открытие файла таблицы

1. Нажмите **Файл > Открыть** и укажите файл с расширением **.xls**.
2. Нажмите **Открыть**.

### Изменение масштаба

- Нажмите **Вид** и задайте масштаб просмотра.

### Просмотр другого листа в файле таблицы

- Нажмите **Вид > Лист** и укажите лист, который хотите просмотреть.

## ClearVue Document

Программа ClearVue Document позволяет просматривать документы Word вместе с таблицами, изображениями, столбцами, списками и т.д.

**Примечание** ClearVue Document поддерживает только файлы Word, созданные в пакете Office 97 или его более новых версиях.

### Открытие файла документа

1. Нажмите **Файл > Открыть** и укажите файл с расширением **.doc** или **.rtf**.
2. Нажмите **Открыть**.

После открытия файла в программе ClearVue Document он будет показан согласно заданному по умолчанию значению **Ширина страницы**. Это значит, что размер страницы подобран по доступному размеру экрана вашего смартфона.

Нажмите **Масштаб**, чтобы установить нужный масштаб просмотра, затем просмотрите документ с помощью прокрутки, используя для этого кнопки клавиши ПЕРЕМЕЩЕНИЯ на смартфоне.

## ClearVue PDF

Программа ClearVue PDF позволяет просматривать в смартфоне документы PDF.

### Открытие файла PDF

1. Нажмите **Файл > Открыть** и укажите файл с расширением **.pdf**.
2. Нажмите **Открыть**.

После открытия файла в программе ClearVue PDF он будет показан с заданной по умолчанию шириной страницы. Это значит, что размер страницы подобран по доступному размеру экрана вашего смартфона.

Нажмите **Масштаб**, чтобы установить нужный масштаб просмотра, затем просмотрите документ PDF с помощью прокрутки, используя для этого кнопки клавиши ПЕРЕМЕЩЕНИЯ на смартфоне.

## 8.2 Использование функции “Быстрый набор”

Можно создавать номера быстрого набора для звонков часто вызываемым абонентам или для обращения к часто используемым элементам, чтобы набирать номер или обращаться к элементу нажатием одной кнопки.

### Создание номера быстрого набора для контакта

1. В Первом экране нажмите **Пуск > Контакты**.
2. Выделите контакт.
3. Нажмите кнопку ВВОД, чтобы просмотреть сведения о контакте.
4. Выберите нужный телефонный номер и нажмите **Меню > Добавить в Быстрый набор**.
5. Введите соответствующие сведения в поля “Имя”, “Значение” и “Назначенные клавиши”.
6. Нажмите **Готово**. Для выхода в любое время во время этой процедуры нажмите **Меню > Отмена**.

**Примечание** Номера быстрого набора можно создавать только для телефонных номеров, записанных в Kontakтах.

### Создание номера быстрого набора для элемента

1. В Первом экране нажмите **Пуск** и выделите (просто подсветкой) нужный элемент.
2. Нажмите **Меню > Добав. быстр. набор**.
3. Введите сведения в поля “Имя”, “Значение” и “Назначенные клавиши”.
4. Нажмите **Готово**. Для выхода в любое время во время этой процедуры нажмите **Меню > Отмена**.

**Примечание** Первый номер быстрого набора обычно резервируется для вашей голосовой почты. Функция “Быстрый набор” по умолчанию использует следующий свободный номер. Если вы хотите задать для телефонного номера уже используемый номер быстрого набора, то новый телефонный номер заменит собой имеющийся номер.

### Получение сообщения голосовой почты

- В Первом экране нажмите и удерживайте кнопку **1** на клавиатуре, чтобы получить доступ к своему ящику голосовой почты, и для получения оставленных для вас сообщений выполните указания системы.



## Выполнение вызова или запуск программы при помощи Быстрого набора

- Если вы присвоили номер быстрого набора (например, номер два) контакту или программе с помощью функции “Быстрый набор”, то просто нажмите и удерживайте кнопку **2** на клавиатуре телефона, чтобы набрать телефонный номер этого контакта или запустить нужную программу.

## Удаление номера быстрого набора

1. В Первом экране нажмите **Пуск > Быстрый набор**.
2. Выберите нужный номер и нажмите **Меню > Удалить**.

## Создание голосовых тегов

С помощью функции “Быстрый набор” можно также записать голосовой тег для номера телефона, адреса электронной почты или веб-страницы, которые хранятся в Kontakтах. Затем, когда вы произнесете голосовой тег, телефон автоматически наберет сопоставленный этому тегу телефонный номер, откроет сообщение электронной почты, используя сопоставленный адрес, или перейдет на сопоставленную веб-страницу.

## Создание голосового тега для телефонного номера, адреса электронной почты или URL-адреса в Kontakтах

1. В Первом экране нажмите **Пуск > Kontakты**.
2. Выделите нужный контакт и нажмите кнопку ВВОД, чтобы открыть карточку контакта.
3. Выделите элемент, которому хотите назначить голосовой тег.
4. Нажмите **Меню > Добавить голос. тег**.
5. Услышав звуковой сигнал, начните запись голосового тега (рекомендуется одно слово, легкое для распознавания).
6. После успешного обучения голосовому тегу телефон воспроизведет его. Нажмите кнопку **ОК**.
7. Введите соответствующие сведения в поля “Имя”, “Значение” и “Назначенные клавиши”. Нажмите **Готово**, чтобы сохранить новый голосовой тег. Для выхода в любое время во время этой процедуры нажмите **Меню > Отмена**.

### Создание голосового тега для программы

Чтобы создать голосовой тег для программы, например, для программы Календарь, выполните следующие действия:

1. В Первом экране нажмите **Пуск** и выделите (просто подсветкой) нужный элемент программы **Календарь**.
2. Нажмите **Меню > Добавить голос. тег**.
3. Услышав звуковой сигнал, произнесите “Календарь”.
4. После успешного обучения голосовому тегу телефон воспроизведет его. Нажмите кнопку **ОК**.
5. Введите соответствующие сведения в поля “Имя”, “Значение” и “Назначенные клавиши”. Нажмите **Готово**, чтобы сохранить новый голосовой тег. Для выхода в любое время во время этой процедуры нажмите **Меню > Отмена**.

### Редактирование, удаление и воспроизведение голосовых тегов

- В Первом экране нажмите **Пуск > Быстрый набор**.
- Выберите из списка нужный голосовой тег.
- Выполните любое из следующих действий:
  - Для изменения голосового тега нажмите **Правка** и внесите изменения, затем нажмите **Готово**.
  - Для удаления голосового тега нажмите **Меню > Удалить**.
  - Для воспроизведения голосового тега в любое время нажмите **Меню > Прослуш. голос. тег**.

### Выполнение вызова или запуск программы при помощи голосового тега

1. В Первом экране нажмите и в течение двух секунд удерживайте нажатой кнопку уменьшения громкости с левой стороны корпуса телефона.
2. Услышав звуковой сигнал, произнесите записанный голосовой тег, присвоенный вами телефонному номеру, по которому хотите позвонить, или программе, которую хотите запустить. Телефон воспроизведет этот голосовой тег и затем откроет сопоставленную ему программу.

**Совет** Если телефон не сможет распознать ваш голосовой тег, то повторите попытку и произнесите его четко, попытавшись уменьшить окружающие шумы.

# Приложение

**A.1 Уведомления о соответствии стандартам**

**A.2 Требования к компьютеру для работы с  
программой ActiveSync 4.x**

**A.3 Технические характеристики**

## A.1 Уведомления о соответствии стандартам

### Идентификаторы регулятивных органов

В соответствии с установленными правилами данному устройству (Смартфон) для идентификации присвоен номер модели OXYG100. Номера моделей аккумуляторов ST26A, ST26B, ST26C и OXYG160. Для обеспечения надежной и безопасной работы Смартфона используйте только дополнительные принадлежности, перечисленные ниже.

**Примечание** Данное изделие предназначено для использования с сертифицированным источником постоянного тока напряжением 5 В, максимальный ток 1 А, соответствующим требованиям "Class 2 Limited Power Source".

### Уведомление для стран Европейского Союза

Устройства с маркировкой CE отвечают требованиям Директивы по окончному радио- и телекоммуникационному оборудованию (99/5/ЕС), Директивы по электромагнитной совместимости (89/336/ЕЕС) и Директивы в отношении низкого напряжения (73/23/ЕЕС), изданных Комиссией Европейского сообщества.

Соответствие требованиям этих директив подразумевает соблюдение следующих европейских норм:

- EN 60950-1 (IEC 60950-1) – Безопасность оборудования информационных технологий.
- ETSI EN 300 328 - Электромагнитная совместимость и диапазоны радиочастот (ERM); системы широкополосной передачи; оборудование для передачи данных, работающее в диапазоне 2,4 ГГц ISM и использующее методы модуляции шумоподобным сигналом.
- ETSI EN 301 511 – Глобальная система мобильной связи (GSM); Согласованный стандарт для подвижных радиостанций, работающих в диапазонах GSM 900 и DCS 1800, который включает в себя основополагающие требования статьи 3.2 Директивы по окончному радио- и телекоммуникационному оборудованию (1999/5/ЕС).
- ETSI EN 301 489-1 – Электромагнитная совместимость и диапазоны радиочастот (ERM); электромагнитная совместимость (ЭМС) для радиооборудования и услуг; Часть 1: Общие технические требования.
- ETSI EN 301 489-7 – Электромагнитная совместимость и диапазоны радиочастот (ERM); электромагнитная совместимость (ЭМС) для радиооборудования и услуг; Часть 7: для мобильных и портативных радиостанций и вспомогательного оборудования цифровых систем сотовой радиосвязи (стандарты GSM и DCS).

- ETSI EN 301 489-17 – Электромагнитная совместимость и диапазоны радиочастот (ERM); электромагнитная совместимость (ЭМС) для радиооборудования и услуг; Часть 17: Особые условия для широкополосных передающих систем диапазона 2,4 ГГц.
- EN 50360 - 2001 – Производственный стандарт для демонстрации соблюдения в мобильных телефонах основных ограничений, связанных с воздействием электромагнитных полей на человека (в диапазоне 300 МГц ~ 3 ГГц).

## **Соблюдение мер обеспечения безопасности**

Соблюдайте все правила техники безопасности и выполняйте инструкцию по эксплуатации изделия. Внимательно отнеситесь ко всем предупреждениям, которые есть на самом изделии и в инструкции по эксплуатации изделия.

Во избежание телесных повреждений, поражения электрическим током, пожара или повреждения изделия соблюдайте следующие меры безопасности.

## **Меры безопасности в отношении воздействия РЧ-излучения**

Используйте только аксессуары, одобренные первоначальным производителем оборудования, или аксессуары, не содержащие металл.

Использование аксессуаров, не одобренных первоначальным производителем, не допускается во избежание нарушения ваших местных директив по воздействию РЧ-излучения.

## **Соблюдайте знаки обслуживания**

За исключением случаев, описанных в соответствующих разделах документации по эксплуатации или обслуживанию, не проводите обслуживание каких-либо устройств самостоятельно. Необходимое обслуживание внутренних компонентов этих устройств должно проводиться уполномоченным специалистом по техническому обслуживанию или уполномоченным сервисным центром.

## **Повреждения, требующие технического обслуживания**

Отключите устройство от розетки электропитания и обратитесь к уполномоченному специалисту по техническому обслуживанию или в сервисный центр при возникновении следующих случаев:

- На устройство пролита жидкость или устройство уронили.
- Устройство попало под дождь или под воду.
- Устройство упало или повреждено.
- Имеются заметные признаки перегрева.
- Устройство не работает нормально при соблюдении инструкций по эксплуатации.

### **Не используйте изделие вблизи от источников тепла**

Изделие должно находиться вдали от источников тепла, таких как радиаторы, обогреватели, печи или другие изделия (в том числе, усилители сигнала), которые излучают тепло.

### **Избегайте мест с повышенной влажностью**

Никогда не используйте изделие в местах с повышенной влажностью.

### **Избегайте попадания посторонних предметов в изделие**

Никогда не помещайте посторонние предметы в гнезда, или отверстия изделия. Гнезда и отверстия предназначены для вентиляции. Эти отверстия нельзя блокировать или закрывать.

### **Приспособления для установки**

Не используйте данное изделие на неустойчивых столах, тележках, подставках, штативах или кронштейнах. При установке строго следуйте инструкциям изготовителя и используйте для установки только те приспособления, которые рекомендованы изготовителем. Не оставляйте изделие на неустойчивых поверхностях.

### **Используйте изделие с предназначенными для этого устройствами**

Данное изделие должно использоваться только с персональными компьютерами и дополнительным оборудованием, которые рекомендованы для использования с данным изделием.

### **Регулировка уровня громкости**

Уменьшите громкость перед использованием наушников или других звуковых устройств.

### **Очистка изделия**

Перед чистой отключите изделие от электрической сети. Не используйте жидкие или аэрозольные чистящие средства. Используйте влажную ткань для очистки. НИКОГДА не используйте воду для очистки жидкокристаллического экрана.

### **Меры безопасности при использовании блока питания**

#### **Используйте подходящий источник внешнего питания**

Изделие должно использоваться только с источниками питания, которые соответствуют требованиям, указанным на ярлыке с электрическими характеристиками. Если вы сомневаетесь, является ли источник питания какого-либо типа подходящим, обратитесь в авторизованный сервисный центр или в местную энергетическую компанию. Для изделий, которые работают от аккумуляторов или других источников питания, необходимые сведения содержатся к инструкции по эксплуатации, которая прилагается к изделию.

**Аккуратно обращайтесь с аккумуляторными батареями: Изделие содержит ионно-литиевый аккумулятор.** Если аккумулятор используется ненадлежащим образом, это может привести к возгоранию и ожогам. Не пытайтесь самостоятельно открыть или починить аккумуляторную батарею. Не разбирайте, не разламывайте, не прокалывайте, не замыкайте накоротко внешние контакты или схемы, не подвергайте данное изделие воздействию огня или воды, а также температур выше 60 °C (140 °F).

### **Воздействие радиочастотных (РЧ) сигналов**

Ваш беспроводной телефон является приемо-передающим радиоустройством. Он сконструирован и изготовлен таким образом, чтобы не превышать предельно допустимые значения излучения радиочастотной энергии. Эти предельные значения приведены в специальных директивах и устанавливают максимальные уровни РЧ-энергии, допустимые для населения. Эти директивы основаны на стандартах безопасности, ранее утвержденных международными органами стандартизации, такими как:

- American National Standards Institute (ANSI) IEEE. C95.1-1992
- Национальный совет по измерениям и защите от радиации (National Council on Radiation Protection and Measurement, NCRP). Report 86. 1986
- Международная комиссия по защите от неионизирующего излучения (International Commission on Non-Ionizing Radiation Protection, ICNIRP) 1996
- Министерство здравоохранения Канады, Правила безопасности 6. Эти стандарты устанавливают важные пределы безопасности, призванные обеспечить безопасность всех людей независимо от их возраста и состояния здоровья.

В стандарте по воздействию излучения беспроводных мобильных телефонов на организм человека используется единица измерения, которая называется **удельным коэффициентом поглощения** (Specific Absorption Rate, SAR).

Этот стандарт устанавливает важные пределы безопасности, обеспечивает дополнительную защиту населения и учитывает различные варианты эксплуатации. При нормальных условиях эксплуатации обеспечиваются только эффективность излучения и безопасность радиопомех. Так же, как и пользователям других мобильных передающих радиоустройств, для удовлетворительной работы этого устройства и безопасности пользователя рекомендуется не располагать антенну слишком близко к каким-либо частям тела во время работы этого устройства.

### **Информация о SAR**

- 0,629mW/g@10g (голова)
- 1,12mW/g@10g (тело)

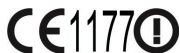

## **Информация Ассоциации мобильных телекоммуникаций и Интернета (Telecommunications & Internet Association, TIA) по технике безопасности**

### **Кардиостимуляторы**

Ассоциация производителей медицинских приборов (Health Industry Manufacturers Association) рекомендует, чтобы мобильный телефон и кардиостимулятор находились друг от друга на расстоянии минимум 15 сантиметров для предотвращения возможных помех в работе кардиостимулятора. Эти рекомендации совпадают с результатами независимых исследований и рекомендациями организации Wireless Technology Research, проводящей исследования беспроводных технологий. Люди, использующие кардиостимуляторы, должны:

- **ПОСТОЯННО** держать телефон на расстоянии более 15 сантиметров от своего кардиостимулятора, когда телефон **ВКЛЮЧЕН**.
- Не носить телефон в нагрудном кармане.
- Прикладывать телефон к уху со стороны, противоположной той, где носится кардиостимулятор, чтобы свести к минимуму возможность возникновения помех. Если у вас есть основания считать, что телефон вызывает помехи в работе кардиостимулятора, **ВЫКЛЮЧИТЕ** телефон немедленно.

### **Слуховые аппараты**

Некоторые цифровые беспроводные телефоны могут вызывать помехи в работе слуховых аппаратов. В этом случае обратитесь за советом в сервисный центр или позвоните в службу работы с заказчиками, чтобы обсудить альтернативные варианты.

### **Другие медицинские устройства**

Если вы используете какое-либо другое индивидуальное медицинское устройство, то проконсультируйтесь с производителем насчет вашего устройства, чтобы узнать, надежно ли оно экранировано от внешнего излучения РЧ-энергии. Ваш врач может помочь в получении этой информации.

**ВЫКЛЮЧАЙТЕ** телефон при нахождении в медицинских учреждениях, если в них вывешены соответствующие инструкции. В больницах и медицинских учреждениях может использоваться оборудование, чувствительное к внешнему излучению РЧ-энергии.



**Меры безопасности**

**БЕЗОПАСНОСТЬ В САМОЛЕТЕ** Использование данного изделия в авиAPERелетах запрещено во многих странах, так как оно может вызвать помехи в системе навигации.

**ОГРАНИЧЕНИЕ МЕСТ ИСПОЛЬЗОВАНИЯ** Запрещается использовать данное изделие на заправочных станциях, складах горючего, химических заводах и в местах, где есть взрывоопасные вещества.

**БЕЗОПАСНОСТЬ В ДОРОГЕ** Запрещается водителям автотранспорта пользоваться ручными мобильными телефонами во время движения, за исключением случаев крайней необходимости. В некоторых странах допускается использование мобильных телефонов с устройствами громкой связи.

**МЕРЫ БЕЗОПАСНОСТИ ДЛЯ МЕДИЦИНСКОГО ОБОРУДОВАНИЯ** Данное изделие может привести к нарушениям в работе медицинского оборудования. Использование данного изделия запрещено в большинстве клиник и медицинских центров.

**Другие советы и предупреждения**

- Не пользуйтесь телефоном рядом с металлоконструкциями (например, стальными каркасами зданий).
- Не пользуйтесь телефоном рядом с источниками сильного электромагнитного излучения, такими как микроволновая печь, динамики, телевизор и радиоприемник.
- Не пользуйтесь телефоном после резкого перепада температуры.

## **A.2 Требования к компьютеру для работы с программой ActiveSync 4.x**

Для подключения вашего устройства к ПК необходимо на компьютер установить программу Microsoft® ActiveSync®. Программа ActiveSync 4.x записана на установочном компакт-диске и совместима со следующими операционными системами и приложениями:

- Microsoft® Windows® 2000 Service Pack 4
- Microsoft® Windows® Server 2003 Service Pack 1
- Microsoft® Windows® Server 2003 IA64 Edition Service Pack 1
- Microsoft® Windows® Server 2003 x64 Edition Service Pack 1
- Microsoft® Windows® XP Professional Service Packs 1 и 2
- Microsoft® Windows® XP Home Service Packs 1 и 2
- Microsoft® Windows® XP Tablet PC Edition 2005
- Microsoft® Windows® XP Media Center Edition 2005
- Microsoft® Windows® XP Professional x64 Edition
- Microsoft® Outlook® 98, Microsoft® Outlook® 2000 и Microsoft® Outlook® XP, и Microsoft® Outlook® 2003 messaging and collaboration clients
- Microsoft® Office 97, кроме Outlook
- Microsoft® Office 2000
- Microsoft® Office XP
- Microsoft® Office 2003
- Microsoft Internet Explorer версии 4.01 или выше (обязательно)
- Microsoft® Systems Management Server 2.0

## А.3 Технические характеристики

### Информация о системе

<b>Процессор</b>	TI OMAP 850, 200MHz + TI E-Syren
<b>Память</b>	<ul style="list-style-type: none"> <li>• ROM: 64 Мбайт (стандарт)</li> <li>• RAM: 64 Мбайт (стандарт)</li> </ul>
<b>Операционная система</b>	Microsoft Windows Mobile™ Version 5.0 for Smartphone

**Примечание** В таблице указан полный объем ПЗУ и ОЗУ, который можно использовать для хранения программ и данных. Однако часть памяти занимает операционная система, приложения и данные, поэтому в действительности объем памяти, доступной пользователю, меньше указанного.

### Экран

<b>Тип</b>	2.0" ЖК-экран тонкопленочный с задней подсветкой, 65536 цветов
<b>Разрешение</b>	176 x 220 пикселей

### Дисплей

<b>Основной экран</b>	ЖК, диагональ 2,2 дюйма, TFT-матрица, 320 x 240, 65 тыс. цветов
<b>Внешний экран</b>	ЖК, диагональ 1,2 дюйма, TFT-матрица, 128 x 128, 65 тыс. цветов

### Четырехдиапазонный модуль GSM/GPRS/EDGE

<b>GSM 850</b>	824 ~ 849, 869 ~ 894 МГц
<b>GSM 900</b>	880 ~ 915, 925 ~ 960 МГц
<b>GSM 1800</b>	1710 ~ 1785, 1805 ~ 1880 МГц
<b>GSM 1900</b>	1850 ~ 1910, 1930 ~ 1990 МГц

### Модуль камеры

<b>Тип</b>	Цветная камера на 1,3 мегапикселей, изготовлена по технологии КМОП
<b>Разрешение</b>	<ul style="list-style-type: none"> <li>• SXGA: 1280 x 1024</li> <li>• VGA: 640 x 480</li> <li>• QVGA: 320 x 240</li> <li>• QQVGA: 160 x 120</li> </ul>

**Подключение**

**Порт ввода-вывода** Стандартный разъем мини-USB на 5 контактов для подключения кабеля USB, кабеля электропитания и наушников

**Bluetooth** V1.2, мощность передатчика по Классу 2

**Звук**

**Микрофон/динамик** Встроенный микрофон и динамик "три-в-одном"

**Наушники** Кодек AAC/AMR/WMA/WAV/MP3

**Физические характеристики**

**Размеры** 98,5 мм(Д) x 51,4 мм(Ш) x 15,8 мм(В)

**Вес** 99 г с аккумулятором

**Органы управления и световые индикаторы**

**Навигация** Клавиша с кнопками для перемещения в 5 направлениях/кнопка ВВОД

**Кнопки**

- Кнопка КАМЕРА (справа)
- Кнопка увеличения громкости (вверху слева)
  - При коротком нажатии повышается уровень громкости
  - При долгом нажатии включается диктофон для записи голосовой заметки
- Кнопка уменьшения громкости (внизу слева)
  - При коротком нажатии понижается уровень громкости
  - При долгом нажатии включается режим голосовых команд
- Две ФУНКЦИОНАЛЬНЫЕ клавиши
- Кнопка ДОМОЙ
- Кнопка НАЗАД
- Кнопка РАЗГОВОР (запуск вызова/ответ на вызов)
- Кнопка ЗАВЕРШЕНИЕ (завершение вызова/включение и выключение питания)
- 12-кнопочная клавиатура набора номера

**Световые индикаторы**

- Уведомление о событии
- Состояние заряда
- Сигналы GSM/GPRS
- Bluetooth-подключение

**Гнездо расширения****Гнездо для карты SD** карта памяти miniSD**Источник питания****Аккумулятор** сменный литий-ионный аккумулятор, 1150 мА·ч (по стандарту)

- В режиме разговора: 3,5 – 8 часов
- В режиме ожидания: 145 – 220 часов

**Адаптер переменного тока**

- Напряжение переменного тока на входе /частота: 100 ~ 240 В, 50/60 Гц
- Номинальный выход: 5 В постоянного тока, 1 А (тип.)

## Замечание по Директиве WEEE

Директива об утилизации электрического и электронного оборудования (Waste Electrical and Electronic Equipment, WEEE), вступившая в силу 13 февраля 2003 года в качестве закона Европейского Союза, вызвала серьезные изменения в правилах обращения с электрическим оборудованием, срок службы которого истек.

В первую очередь эта Директива направлена на то, чтобы сократить объем деталей, не подлежащих переработке для повторного применения и рассчитанных только на уничтожение, и вместе с тем стимулировать их вторичное использование, переработку и другие формы восстановления.

Логотип WEEE, нанесенный на изделие или его упаковку, указывает на то, что это изделие нельзя выбрасывать вместе с обычными бытовыми отходами. Вы несете ответственность за утилизацию всех ваших электрических и электронных устройств, содержащих вредные материалы, поэтому их следует сдавать в специальные пункты приема для вторичной переработки. Такой специализированный сбор и надлежащее восстановление электронного и электрического оборудования, отслужившего свой срок, позволит нам сохранить природные ресурсы. Кроме того, надлежащая переработка электронного и электрического оборудования обеспечит безопасность для здоровья человека и окружающей среды. Более подробные сведения об утилизации, восстановлении и пунктах приема электронного и электрического оборудования, отслужившего свой срок, можно узнать в местном муниципалитете, пункте приема вторсырья, магазине, где вы купили свое устройство, или у его производителя.



# Алфавитный указатель

## **А**

Агент загрузки (Download Agent) 21

Аккумулятор 27

- проверка уровня заряда аккумулятора 27
- управление питанием 56

## **Б**

Безопасность

- Internet 74
- Электронная почта 49, 96

Беспроводной модем 22, 74

Блокировка

- клавиатуры 64
- телефон 64

Быстрый набор 22, 33

Быстрый список 23

## **В**

Ввод текста и цифр 24

Версия операционной системы 57

Версия ПО Windows Mobile 57

Видео (режим съемки) 119, 123

Вложения 94

Воспроизведение медиа-файлов 139

Временные файлы (Internet Explorer) 74

Вставка паузы в набираемый номер 36, 37

Вызов на удержании 35

Выполнение вызова

- из приложения Быстрый набор 33
- из приложения Звонки 32, 33

- из приложения Контакты 32

- из экрана Телефон 31

## **Г**

Глобальный список адресов (Global Address List, GAL) вашей организации 111

Голосовой тег

- редактирование, удаление и воспроизведение голосовых тегов 154
- создание голосового тега для программы 154
- создание голосового тега для телефонного номера, адреса электронной почты или URL-адреса в Kontakтах 153

Голосовые заметки 22, 115

Громк. Оповст. Сигн. Вхд. Зв. 56

## **Д**

Детали и принадлежности 12

Динамик телефона 35

Диспетчер задач (Task Manager) 22, 59

## **Ж**

Журнал (Internet Explorer) 74

## **З**

Загрузка сообщений 95

Задачи 22, 114

Закрытие запущенных программ 59

Запуск камеры из программы "Рисунки и видео" 130



Запуск программ MIDlet 142  
 Звонки 21  
 Звуки 53

## И

Игры 21  
 Избранное (Internet Explorer) 73  
 Индивидуальная настройка  
 параметров изображения 132  
 Индивидуальная настройка Первого  
 экрана 52  
 Индикаторы состояния 20  
 Исключение своего адреса  
 электронной почты при ответе  
 всем 94

## К

Календарь 21, 107  
 Калькулятор 21  
 Камера 21
 

- значки и индикаторы 120
- кнопка Камера 118
- масштаб 124

 Клавиатура
 

- блокировка 64
- звук 54

 Коллаж (режим съемки) 119  
 Контакты 21, 109  
 Конференц-связь 35  
 Копировать
 

- звуковой файл в телефон 54
- медиа-файлы с ПК в телефон 137
- файлы с телефона на ПК и  
 обратно 60
- фотоснимки и видеоклипы 129

## Л

Лицензионные и защищенные  
 медиа-файлы 136  
 Личные сведения 55

## М

Мастер настройки синхронизации 40  
 Масштаб 124  
 Международный вызов 36  
 Мелодия звонка 30, 113, 115  
 Менеджер MIDlet (MIDlet Manager)  
 22, 141  
 Менеджер SIM-карты (SIM Manager)  
 22  
 Менеджер связи (Comm Manager)  
 21, 78  
 Меню Пуск 23  
 Модем
 

- Bluetooth-модем 86

## Н

Набор инструментов SIM 37  
 Найти контакт в сети 111  
 Настройка 22  
 Настройка денежных единиц 52  
 Настройка Первого экрана 52  
 Настройка сигнала 53  
 Настройка синхронизации  
 мультимедийных файлов 48  
 Настройка специальных  
 возможностей
 

- громк. оповст. сигн. вхд. зв. 56
- размер сист. шрифта 56
- таймаут многократных нажатий

56

- Таймаут подтверждения 56

## **О**

Обнаруживаемое (Bluetooth) 80

Один столбец (веб-страница) 72

Оповещения 53

Останов программ 59

Ответ/завершение вызова 34

Ответить

- MMS-сообщение 105

- сообщение электронной почты/  
SMS-сообщение 94

Отключить микрофон 35

Отправить

- MMS-сообщение 101

- мгновенное сообщение (MSN)  
107

- сведения о контакте (vCard) 113

- сообщение электронной почты/  
SMS-сообщение 93

- фотоснимки и видеоклипы по  
электронной почте 131

Отчеты об ошибках 57

Очистить Хранилище 21

## **П**

Память 59

Папки сообщений 97

Параметры отображения веб-  
страниц 72

Паузы в набираемый номер 36, 37

Первый экран 19

- изменить фон 130

- индивидуальная настройка 52

- обзор 52

Передать

- через Bluetooth 84

Перезапуск телефона 65

Переключение между вызовами 35

ПИН-код 63

Подключение ноутбука к Интернету  
с помощью телефона в  
качестве модема 76

Подключение телефона к Интернету  
- GPRS 68

- Удаленное подключение к  
поставщику услуг Интернета 69

Подключение телефона к частной  
сети 70

Полноэкранный режим (Internet  
Explorer) 73

Получить

- MMS-сообщение 105

- вызов 34

- сообщение электронной почты/  
SMS-сообщение 93

Порядок действий в случае низкого  
уровня заряда аккумулятора  
28

По умолчанию (веб-страница) 72

Проверка цифровой подписи 96

Проводник 61

Программа Телефон 29

Программы 20

- ActiveSync 21, 40

- ClearVue Document 21

- ClearVue PDF 21

- ClearVue PPT 21

- ClearVue Worksheet 21

- Internet Explorer 72

- Pocket MSN 22, 106

- Windows Media Player Mobile

- 22, 133
- Быстрый набор 22
- Голосовые заметки 22, 115
- Диспетчер задач (Task Manager) 59
- Задачи 22, 114
- Звонки 21
- Игры 21
- Календарь 21, 107
- Калькулятор 21
- Камера 21, 118
- Контакты 21, 109
- Менеджер MIDlet (MIDlet Manager) 141
- Менеджер связи (Comm Manager) 21
- Набор инструментов SIM 22
- Очистить Хранилище 21
- Рисунки и видео 22, 128
- Сообщения 22, 90
- Телефон 29
- Устройство видеозаписи 22, 118
- Просмотр
  - изображений 129
  - фото слайд-шоу 129
- Профиль 53

## Р

- Рабочий стол (веб-страница) 72
- Размер сист. шрифта 56
- Размер текста (веб-страница) 72
- Размер шрифта (дисплей) 56
- Редактирование изображений 130
- Режимы съемки 119
- Режимы фотосъемки 123
- Режим T9 25

- Режим ввода цифр 25
- Режим многократных нажатий 24
- Резервное копирование файлов 60
- Рисунки
  - показ или скрытие на веб-странице 73
  - присвоить контактам 113
  - присвоить контакту 132
  - установить в качестве фона
    - Первого экрана 130
- Рисунки и видео 22, 128

## С

- Сброс установок телефона 65
- Свечение СД-индикаторов 16
- Сервер Exchange Server
  - синхронизация по расписанию 46
  - синхронизировать 45
- Сигнал 55
- Синхронизировать
  - данные Outlook с компьютером 43
  - запуск/останов синхронизации 43
  - информацию Outlook с сервером Exchange Server 45
  - карту памяти 48
  - музыку и видео 48
  - синхронизация с сервером Exchange Server по расписанию 46
  - типы информации 44
  - через Bluetooth 47
- Скрытие картинок на веб-страницах 73

## Создать

- MMS-сообщение 102
- MMS-сообщение на основе шаблона 103
- сообщение электронной почты/  
SMS-сообщение 93

Сообщения 22, 90

Спорт (режим съемки) 119

## Т

Таймаут подсветки 56

Таймаут многократных нажатий 56

Таймаут подтверждения 56

Таймаут экрана 56

## У

Уведомление о событии 53

Удаленное подключение 69

Удалить фотоснимки и видеоклипы  
130

Управление питанием 56

Управления правами на  
информацию в цифровом виде  
(Digital Rights Management,  
DRM) 136

Установка SIM-карты 18

Установка времени 53

Установка даты 53

Установка и удаление программ 58

Установка приложений MIDlet

- из Интернета 141
- локально 142
- с ПК 141

Установка языка/раскладки 52

Устройство видеозаписи 22, 118

## Ф

Формат записи изображения 119

Формат чисел 52

Фото (режим съемки) 119

Фото Контакттов (режим съемки) 119

## Х

Характеристики телефона 57

## Ц

Цифровая подпись

- проверить 96

Цифровая подпись в сообщениях  
49, 96

## Ш

Шифровать сообщения 49, 96

## Э

Экран Просмотр 122

Экстренный звонок 36

Эл. почта Outlook 90

Электронная почта

- Outlook 90
- POP3/IMAP4 91
- вложения 94
- защита 49, 96
- обзор 90
- отправка и получение 93

## Я

Язык и стандарты 52

## А

- ActiveSync 21
  - обзор 40
  - синхронизировать 43
  - установка и настройка 40

## B

- Bluetooth
  - Bluetooth-модем 86
  - обзор 79
  - обнаруживаемое 79
  - передача 84
  - режимы 79
  - связи (партнерство) 80
  - синхронизировать 47

## C

- ClearVue Suite 148
  - ClearVue Document 150
  - ClearVue PDF 151
  - ClearVue Presentation 148
  - ClearVue Worksheet 150
- Cookies-файлы (Internet Explorer) 74

## D

- Direct Push 46

## G

- GIF-анимация 129
- GPRS 68

## I

- IMAP4 91
- Internet 68
- Internet Explorer 21

- Internet Explorer Mobile 72

## M

### MMS

- вставить типовой текст 103
- добавить звук 104
- добавить фото/видео 103
- доступ к MMS 99
- настройки MMS 99
- параметры меню 104
- просмотр и ответ 105
- создать и отправить 101

- MMS-видео (режим съемки) 119, 123

- MSN Messenger 106

## P

- Pocket MSN 22, 106
- POP3 91
- Programs
  - Internet Explorer 21
  - SAP Settings 22

## S

- Secure/Multipurpose Internet Mail  
Extension (S/MIME) 49
- SMS 90, 93
- SMS-сообщения (SMS) 90, 93

## U

- USB-модем 74

## V

- vCard 113

## W

Web-браузер 72

Windows Media Player

- меню 134

- синхронизировать 48

- устранение неполадок 140

- форматы файла 133

Windows Media Player Mobile 22